京城日報
朝刊 月曜
京城府中區太平通一丁目三十一番地
發行所 合資會社京城日報社
印刷 發行 編輯人 高宮太平

生擴重點强化 けふ第二回行政協議會長會議

【東京電話】第二回の行政協議會長會議は十七日午後一時より首相官邸に開催され政府側東條首相以下全閣僚ならびに內閣三長官、地方から大達東京都長官外各協議會長出席、本月上旬全國一齊に開かれた各地區行政協議會の成果を綜合し地方行政刷新の具體的方途確立について協議懇談を遂げる、今回の協議會長會議の主題は

一、各地區協議會で中央側の實行を求める事項として決定せる個所案件

一、各地區協議會で決定實施に移すべき事項にして中央側の諒解承認を求める案件

の二點であるが、とくに食糧增强など直ちに實踐的に移さるべき具體的措置が中心となつてゐることは注目される

款項整理斷行か
財務局 豫算査定に愼重

戰力增强に總力を結集すべき總督府十九年度豫算は既に各局よりの要求書も大部分提出され、財務局に於てこれが査定を行つてゐるが問題の一つの中心は既定經費の改廢をどの程度に行ふかといふ點にある、即ちこれに對する本府の方針は

(一)昭和十三年度豫算より實施せる既定豫算の改編を現局の現段階に即應して徹底化し(二)各經費、用費を一つ一つ檢討し內容を戰力增强の重點に志向する(三)右により戰力增强部門の財源を捻出ならしめる(四)これがため從來新規豫算として扱はれてゐた皆增皆減、當然增加へ、第二豫備金等をも檢討を加へ、新規は純然新規に限定する

といふ徹底的なもので、この結果昨年大藏省が行ひ得なかつた款項の整理もこの結果として斷行するに至るものと見られる、而して款項整理を行ふについては既成費目との調節を圖るため經費の流用等の事も當然考へられるものと思はれるのであるが、かくては經費流用による重點運營を生ずる恐れもあり、問題の存するところであるから、財務局としては愼重に之に臨んでゐる一方、現在の慣習態度を持してゐる

既定經費節減額は昨年度一億一千萬圓で總豫算額の約一割であるが公債費、恩給費、臨時軍事費繰入金等義務的經費のものが相當の額に上つてゐるので節減、即ち改廢の對象となり得るものは自ら限定されて來ることとなり、この總豫算額の一割といふ數字は注目すべき性質のものである

半島の實情を詳細說明 興亞團體會合

【新京電話】大東亞朝鮮代表は十六日午後の興亞團體會合の席上、朝鮮における興亞運動の大要、就中道義朝鮮の確立、皇民の錬成、決戰生活の確立、必勝生産力の擴充、徵兵制實施準備の諸點につき詳細な說明を行つた

皇軍將兵へ感謝決議

【新京十六日同盟】日滿華興亞團體會合第一日の午後は東亞聯盟中國總會代表によつて提出された皇軍への決議文發送の緊急動議を拍手裡に可決、ついで內地、朝鮮、關東州、中國、滿洲國各代表より運動概況の說明あつてのち全員起立裡に感謝決議文を三宅座長が朗讀直ちに發送の手續を執つて第一日を終つた

水煙も鮮かに將に離水せんとするわが水上機の出擊（海軍報道班員 三技師撮影 海軍省許可濟第一〇一一號）電送

社說 伊國よ決然祖國を守れ

一

南歐の盟邦イタリーの政變以來既に二旬餘を經過した。戰爭繼續か、戰爭放棄か、イタリーは果して地中海の囚人から更に歐洲の囚人として、自らその光榮ある國土を英米の奴隸的地位に顚落せしめんとするのか、將又不名譽なる地中海の牢獄から鐵鎖を絕ち切つて決然祖國防衞に起ち上らんとするのか。この二十日間イタリーは未曾有の重大岐路に立つた。しかも血盟に繋がる盟邦獨逸の正面の政變に對して、反樞軸陣營は時こそ來れと權謀術數、祕術の限りをつくしてイタリーを陷れんとした。かくてイタリーは二つの異れる外部からの氣流と、混亂せる國內情勢との錯綜せる惡氣流の中に、危く自らの方向を見失はんとした。しかしイタリーは遂に戰はざるを得なかつた。果してイタリーは冷靜さを取り戾して自らの進路を再確認した如くである。去る七月二十五日、イタリー全國民の興望を擔つて、新政權の首班に任じたバドリオ將軍の第一聲は實に『戰爭繼續』であつたことをわれらは忘れることが出來ない。イタリーの良心は、イタリーの眞實は正に當初より『戰爭繼續』にあつたのである。イタリーは果して起ち上つた。われらは盟邦イタリーの明敏その針路を誤たず、敢然祖國防衞に再生の一步を踏み出したことを衷心より欣ぶと共に、如何なる艱難、如何なる障害をも克服して、あくまで英米の囚虜とならざる牢固たる決意を確く信ずるものである。

二

イタリー政變の眞相についてはわれらは信ずべき多くの情報に接してゐない。然しムツソリーニ氏の辭職やファシスト黨の解體は單なる國內政治體制の變革ではない。それは要するに戰ふイタリーの一つの脫皮に過ぎず、むしろそこには戰爭態勢への凜然なる發展が豫約されてゐる。イタリー全國民の歐洲新秩序建設に對する熱意と米英擊滅の戰意には何等の變化も認められないのである。イタリー國民こそは燃え上る祖國愛を獻し難く完全なる戰爭態勢への結果をこの政變を通じて把握せんとしたものに外ならぬ。しかも日獨伊三國同盟は巖然として存在してゐる。この血盟の基底にはイタリー民族の破邪顯正の道義に基く世界新秩序建設への脈々たる熱意がいまもなほ溢れて居り運命の共同を約して、過去三年間戰ひつづけて來た日獨伊一體の道義が今なほ結ばれてゐるのである。かゝるイタリーの正義と誠實は米英の金權者流には到底理解すべくもなく、また如何なるその強壓、如何なるその謀略によつても微動だもせざるものであることをわれらの固く信ずるところである。イタリーの政治的表情は變つたかもしれぬが、この表情は從前にも增して緊張してゐる。しかもその底を流れる民族の血は光榮あるイタリーの歷史と傳統を斷乎として護るべく、いよく其の鮮血の度を濃くしてゐるのである。イタリー國民が今回の政變をめぐる重大なる危機に自ら警醒し、自ら發見し得たものは實に自らの民族の血であつて、これを賣つて、和を乞ひ、淺薄なる平和を希はんとする打算と弱氣でなく、それこそ目的のためには手段を選ばぬ米英の淺間しき謀略と、貪婪なる食慾に對して憤然蹶起せざるを得なかつた血の叫流であつたのである。

三

そこに米英の嗤ふべき誤算があつた。アイゼンハウワーの提出したと傳へられる對伊七ケ條の降伏條件の如きイタリーの無言の表情を以つて、イタリー國民の戰意全く喪失し、ひたすら祖國の保存を希ふ英米への屈服なりとの誤信によるものである。イタリーの全國土をあげて對獨攻擊基地たらしめよといふに等しき此の如き降伏條件をイタリーが盟邦への反逆兒の烙印を押されてまで諾々として承認し得るものかどうか。米英は自己の野望を達せんがためにかくの如き憎惡すべき偵慮と謀略を用ひたのである。それは妖怪なる惡魔の無氣味な誘惑に似てゐる。しかもその效なきを見るや惡魔は惡鬼と變りイタリー全土を盲爆し始めた。遂日ローマにおける非武裝地帶の盲爆、婦女子への機上掃射は彼等の惡畜の本然の姿に還つたことを意味する。チャーチル、ルーズベルトはカナダのケベックで反樞軸陣の次期作戰について會談するといふ。この會談中にイタリー問題が俎上にのせられることは想像に難くない。恐らくイタリーに對しては今後とも盲爆亂射による神經戰と、あくなき謀略戰がつゞけられるであらう。しかしイタリーは既に惡夢から醒めて、新しき戰意に燃えたつてゐる。盟邦ドイツもまたその有する最大限の兵力を割いて、イタリー防衞に協力するであらう。イタリーはもはや何ものにも動ずることはない。われらもまた遙かに心からの敬意を惜むものではなく盟邦のためにその健鬪を祈つて已まない。

十三ヶ所を爆碎炎上
ブロックス パチエラー 兩飛行場を急襲

【南太平洋方面〇〇基地特電十六日發】帝國海軍航空部隊は八月十三日夕刻から深更にかけ前後四回に亘り北濠ポートダーウィン東南方約七十哩の敵航空基地ブロックス・クリーク並にバチエラー飛行場に對し連續爆擊を敢行、兩飛行場の誘導路、滑走路、軍事施設等に多數の命中彈を與へ十三ケ所を爆擊炎上せしめ全機歸還した

兩飛行場は北濠敵飛行據點たるポートダーウィンの衞星基地的役割をなしつゝあるもので、ブロックス・クリーク爆擊は去る六月卅日、七月六日の攻擊に次ぐもので、同飛行場北方に近接して存するバチエラー飛行場に對しては初爆擊が敢行せられたものである

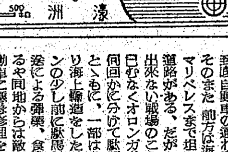

黃師長ら戰死
敵百十四師首腦部潰滅

【南京十五日同盟】七月末山東省南部微山湖東西兩岸における于學忠麾下第百十一師、第百十四師の殲滅戰は既報の如く赫々たる戰果を收めたが、さらに百十四師の首腦部を全く潰滅せしめたことが判明した

即ちわが高橋、土田、佐藤、濱水、大野の各討伐隊は七月卅日以後水も洩らさぬ鐵壁に敵を殲所に驅逐しつゝあつたが、皇軍の進擊が餘りにも急激なるため敵は敗殘部隊を纏める暇もなく指揮系統は全く亂れ、第百十四師々長黃德興、同師附王少將以下の首腦部は僅か廿名の手兵に護られあてどもなく丘陵地帶に彷徨してゐたが、遂に八月十一日早朝わが討伐隊の發見するところとなり通縣西北廿キロ附近山地に追詰められ黃師長、王少將その他幹部は戰死し、山東省保安處長高仁級少將は頭部に重傷を負ひ部下二、三名に背負はれて命からぐ逃走し、こゝに第百十四師の首腦は殆ど全部微山湖畔の露と消えた

米巡洋艦を擊沈 シチリヤ北岸で獨潛艦活躍

【ベルリン十六日同盟】ドイツ軍當局は潛水艦隊がシチリヤ島北岸で奇襲攻擊を敢行、驅逐艦數隻の直衞する米國ブリツクリン級巡洋艦(九、七〇〇トン)一隻を擊沈した旨十六日發表した

同艦は一九三八年七月竣工し主砲六インチ砲十五門を裝備する新銳巡洋艦である

ハリコフに市街戰展開 獨軍猛反擊

【ストックホルム十五日同盟】UP モスコー電報によれば、赤軍はハリコフ市に突入、目下市街の北部及び東北部地區においてドイツ軍守備隊と大市街戰を展開、ドイツ軍は有力なる增援部隊の應援下に次第に反擊を强化してゐるといはれる

赤軍攻勢作戰停頓 戰局の推移復雜

【上海特電十六日發】東部戰線の戰況につき當地に達した各方面の情報を綜合するにドイツ側の抵抗と反擊は日を追うて愈々その威力を發揮し始め數日來ソ聯側の進擊速度は各方面に於て著しく減じつゝあり特にハリコフ、ウヤジマ方面においてこの傾向は著しい十五日深更發表のソ聯側公報によつて見るもハリコフ、ウヤジマ地區の戰線は從來に比して著しく停頓狀態を示し始めたことは明らかである、尤も一時的現象であるか否かは今暫く戰況について見なければ判らないが今日までにソ聯側の出した甚大なる損害が攻勢作戰に影響を及ぼし始めたことは疑ひないと見られ、戰局後の推移は複雜なる樣相を呈せんとしてゐる

赤軍戰車百九十三輛を喪失

【ベルリン十六日同盟】獨逸大本營は東部戰線における獨軍が十五日を通じ赤軍戰車百九十三台を擊破した旨十六日發表した

軍人援護一歩前進
十月に强化運動を展開

【東京電話】緊迫した戰局に對應し全國を打つて一丸として戰爭完遂に邁進するため『傷痍軍人も起て戰歿者遺家族も悲しみの中から奮起して戰力增强戰に起ち上れ』と軍事保護院では來る十月三日軍人援護に關する勅語奉戴記念日から同月の大詔奉戴日の八日まで六日間、全國的に軍人援護强化運動を行ふことゝなり、十六日の次官會議で同運動實施大綱を決定、同日地方長官宛通牒を發した、これによると今年の運動は

一、戰意の昂揚
二、戰力の增强
三、援護の强化

の三項目に主眼が置かれてゐる、とくに從來の狹義の軍人援護から一步前進し戰歿者の家族遺族もの中から飛躍して戰力の增强に挺身し眞に前線將兵をして後顧の憂ひなからしめるやう努力することが强調されてゐる、これらの目標を達成するために各地方長官は工場に近い場所では生產增强に、農村では食糧增產にといふふうにそれぐ地方の實情に即して具體的計畫を樹立、軍人援護の徹底を期することになつてゐる、實施要綱の主なるもの次の通り

一、官公署、學校、會社、工場などでは十月三日軍人援護に關する勅語を奉讀すること、また同日正午を期し全國民戰歿軍人の英靈を追悼し傷痍軍人の平癒、出征軍人の武運長久を祈念する

一、軍人援護に關する皇室の御仁慈を普く全國民に知らしめ、軍人援護の實踐の重要性を識らせ特に地方のせるやう方途を講ず

一、大日本青少年團、大日本婦人會、大政翼贊會外各種團體を動員、神職、宗教家、隣人の軍人援護に關する積極的活動を促す

一、應召ならびに戰死等に動員して戰力增强に協力させると共に軍人援護に關して慰問激勵を徹底させる

一、會社、工場、農村、部落會、町內會、隣保班の組織を充分活用して實に軍人援護の實を擧げての運動を展開する

定期敍位

【東京電話】長き逝りでは厚生大臣從三位小泉親彥氏を正三位に敍せられた外百四十七名の文武官、華族に對し十六日定期敍位の御沙汰あらせられた

國際法は不明確
松平課長、非武裝化都市を語る

【東京電話】イタリー政府は十五日ステファニ通信社を通じ、ローマの非武裝化につき聲明を發したが、この都市の非武裝化に關しては種々國際法上議論があるが、條約局長松平康東氏は左の如く語つた

都市の非武裝化についてはじめて規定されたのは一八九九年のヘーグ條約であり「これは『防守せられざる都市』を攻擊してはいけないと規定してある、しかし當時は空中戰がまだ發達してゐなかつたので詳しい規定があるわけではない、空中よりの攻擊に關してはじめて條約上の規定が行はれたのは一九〇八年のセントペテルスベルグ宣言の修正であり『氣球から落ちる投物』についての條項があるが現在ではかゝる條項は全然效力を持たない、非武裝都市に對して一般的規定に言及されてゐるのは一九二三年ヘーグに開催された空戰法規委員會の勸告案であり、これには『軍事目標』にあらざる限り攻擊してはならないと規定してある、この勸告案はイギリス政府、その他の反對に遭つて結局調印に至らなかつたので、何ら效力があるわけではない、またヘーグ條約にしろ『防守せられざる都市』の定義は全く曖昧であり、識者の意見が一本になつても當然疑問としてよいことになるわけである、かくの如く都市の非武裝化が明確でないため、防衞國、攻擊國、雙方の國際法規を利用して戰はれた勘定になる。都市の非武裝化が雙方から行はれた例はほとんどなく廣東、マニラの場合の如きは敵側は非武裝都市だと勝手に聲明したが日本側は重要な軍事基地たる兩都市に對するかゝる聲明を勿論否認して認めなかつた、今次戰爭におけるパリの場合は軍隊を撤退、要塞も除去しパリは完全な非武裝都市とされ從つて獨軍も攻擊しなかつたが其の後直ちに獨軍の占領するところとなつたのである、こんな場合とは大分違ふ點に今度のやうな場合は非武裝都市の闡明は國際法上にも頗る疑義のある問題である

ローマ非武裝化の宣言 英紙、承認に反對

【ストックホルム十六日同盟】ロンドン來電によればローマ非武裝都市化の宣言は英國に相當な影響を與へた模樣で從來のやうな非人道的な恐怖爆擊が出來なくなるといふ點前から十六日朝刊の英國の各紙は一齊にその承認に反對、萬一反樞軸側がローマの中立化を承認するならばイタリー政府に『時を稼がせる』だけで、最惡の前例を開くことにならう、といきまいてゐる、いはれる主要紙の論調次の通り

▲タイムス紙 ローマ非武裝都市宣言は切迫する反樞軸軍の攻擊を外らして時を稼ぐために他ならない、ローマの徹底的な武裝解除が實現されない限り反樞軸軍司令部は完全な行動の自由を確保してゐなければならない

▲デーリー・ヘラルド紙 イタリー政府の要求に對しては米英兩國だけで決定するとは出來ない萬一ローマの非武裝都市化を容認するならば樞軸にとつて有利な前例を開くことにならう

▲ヨークシャー・ポスト紙 ローマの非武裝都市化を認めることはイタリー政府をしてドイツの作戰に有利な時を稼ぐため新たなる策略を弄させる結果となるう

自動車で峻嶮突破
奧日光 輜重演習幕開く

【奧日光にて桑田同盟特派員發】日一日と苛烈な樣相を示しつゝある決戰下戰ふ輜重部隊の補給輸送に一段の威力を加へることを主たる研究題目とする陸軍輜重兵學校の山岳突破演習は奧日光金精峠を中心に十五日早朝から豪雨を冒して開始された、今回の演習は輸送中間に駄馬も通れぬ嶮岨な隘路がある場合などを克服し自動車を通過させるといふ企てで試みられなかつた方法を實施しようといふ劃期的な企てである、兵站補給に人力を用ひる場合一人最大廿五乃至卅キロまでしか負つて行けない駄馬ならば八十キロまでは詰めるが、これとて人力と同じに速度は遲々たるものである、然るに自動車で輸送すれば一度に三トンは優に運び得る、すなはち貨車一輛は人間百人に匹敵し駄馬四十頭の能力がある、しかして進行速度は人間の足並や駄馬の歩みとは比較にならぬ、人間または駄馬が一回運ぶところを樂に三回は往復出來る、從つて自動貨車がピストン輸送を三回實施すれば一車輛で人間三百人分、駄馬百廿頭分の力を發揮する戰用物資を補給し得ることになるのである、この威力を發揮させるために駄馬も通へぬやうな隘路の向う側迄も自動車道路のあるところまで何らかの方法で自動車を搬送しなければならない

昨年の春比島作戰の華であるバタアン半島攻擊の際ある輜重部隊がこれに似た方法を實戰に用ひたことがあつた、その部隊はマリベレス北麓で敵を攻擊中の友軍に對し彈藥食糧の補給を命ぜられてサンフエルナンドを出發、デナルピアンを經てオロンガポまで到着した、然しそれから先モロンの少し前までは到底自動車の通れる餘地はない、そのまた前方は海岸に沿つてマリベレスまで坦々たる自動車道路がある、だが一刻の猶豫も出來ない戰場のことゝて部隊は已むなくオロンガポの手前まで何回かに分けて駄馬輸送を行ふとゝもに、一部は舟艇機動により海上輸送をした、そしてモロンの少し前に駄馬および舟艇輸送による彈藥、食糧が集積されるや同地からは敵が遺棄した自動車に應急修理を施し、これを利用してマリベレス北麓にある友軍への補給を行つた

今回の演習の想定は宇都宮、鹿沼附近で友軍と交戰中の敵に對し、一枝隊が沼田から菅沼を經て金精峠を越え湯元を通り、その背後へ奇襲し敵を殲滅しようといふもので敵は駄馬または徒歩部隊以外到底機動によつて峠越えは出來ないものと思つてゐるところを機動によつて突破する、いはゞ大規模な峠越である、比島の戰例は幸ひにも海面があつたが今次演習は一部が迂回作戰をとらうにも天險のため直線に行進する以外どうにもならぬので是が非でも例へ全車輛のうち若干であつても峠越えを敢行せねばならない困難な行動である、陸軍輜重部隊の戰術に威力を加へるため既に去る六月初旬甲武國境において人馬の綜合訓練研究に引續き富士の登攀強行演習をそれぐ行つたが、自動車の山岳險惡地突破演習は今回がはじめてであり、本演習の成果は現に戰ひつゝある前線各部隊に直ちに送達されることゝなつてゐるので參加者一同の熱意も大變なものである、本演習は陸軍輜重兵學校長中將渡少將を統監として同校主力部隊ならびに研究部および兵力以外の人員による搬送作業の綜合諸元を求めるための要求に應じ、特に協力を申出た地元東小川青年團員若干名の參加を得、その他兵站經林、被服、需品廠などの關係者多數がおのおの專門的立場から協力し陸軍各學校教官を見學者として全行程十五キロの難路を現制の輸送機關として用ひられつゝある各種車輛を總動員し十五日その幕が切つて落されたので

大田府尹に稻垣氏拔擢

羅津府尹松岡修二氏の退官に伴ひ後任として大田府尹北村留吉氏を任命、大田府尹には京城府經濟課長稻垣辰男氏を拔擢、何れも十六日附を以て左の如く發令された、府吏員中より府尹に任命を見たことは今回が最初であつて、異數の拔擢である

任本府府尹、命大田府在勤(六) 稻垣辰男
(大田)本府府尹 北村留吉 命羅津府在勤
(羅津)同 松岡修二 依願免本官

松岡氏は東洋窯業入り

今回退官した羅津府尹松岡修二氏は近く咸北朱乙に設立される東洋窯業會社入りをすることに決定した

消息

◇黑田近雄氏(三成鑛業取締役會長)新任挨拶のため十六日來社

◇北村留吉氏(總督府東京出張所次長)牛込區早稻田南町一四に轉居

國民的鬪爭を繼續 印度獨立大會で決議

【サイゴン十六日同盟】佛印在住印度人は十五日夜『ビルマ獨立慶祝並びに印度獨立運動民衆大會』を開催、滿場一致次の如き決議文を可決した

一、印度支那在住印度人はビルマ國獨立達成、主權回復に對しビルマ國家代表バー・モウ閣下ならびに同國民に衷心より慶祝の意を表す

一、吾人は一千九百四十二年八月八日全印國民會議により採擇せられたる『撤英決議』を全幅的に實施するものである、英國はあくまで印度を對日作戰の基地たらしめんとしてゐるがこれは近代戰の慘禍の中に印度國民を卷込まんとするものにほかならない、吾人はこゝに印度獨立完成に至るまで國民的鬪爭を繼續すべく個人の決意を新たにするものである

診査のいらぬ新種保險
保險料は低廉で利源配當づき
滿六歲の兒童から加入出來ます
安田生命

美味錠劑
催乳と造血
ビオレバー
母乳不足……ビタミンLとEの補給が効く。貧血虛弱……動物肝臟とヘモグロビンが効く。ビオレバーが効くのはこれらを綜合してあるからだ。
一〇〇錠 三〇〇錠
東京神田 大木合名會社

洋裁全書(子供服)
主婦之友社編
發賣中 實價(稅込)二圓七十錢
丈夫な有布や古布で夏冬の子供服一切が、どなたにも簡單に作れるやう、豐富な寫眞と挿繪入りで解り易く書かれた主婦之友社責任編輯の洋裁獨習書
(目次の一部)
本社へ直接のお申込みは受附けかねます。お早く最寄りの書店でお求めください。

松山房
安達大壽計譯著 御歷代詔勅謹解 價一・三〇
外山高一譯 アラスカ 價二・三〇
安田正鷹著 水の經濟學 價三・八〇
鵜崎多一著 農業土木行政 價四・三〇
花島律二著 小作權 價四・三〇
企畫院編纂 華僑の研究 價二・八〇
秀島達雄著 香港・海南島の建設 價四・〇〇
井出季和太譯 諏訪海南島志 價三・五〇
井出季和太著 南支那農業問題の研究 價一・八〇
朝倉純孝著 蘭印の知識 價二・三〇
東京・神田・猿樂町二ノ六 振替東京六八四〇六番

株式會社 暖々堂書店 書道本
大阪市南區東清水町二九・振替大阪一〇三五番
書道會長 辻本史邑監輯 昭和新選碑法帖大觀 オフセット精版唐本仕立
書道研究上の基本法帖を網羅し其の眞價は斯界に定評あり書道愛好家の士は机上に備へられよ。
書道會長 辻本史邑監修 昭和法帖大系 全十五卷完成
支那唐以前の優秀名法帖五百八十三帖を全十五卷に收めたる豪華版 唐本仕立。
宋拓淳化閣帖貫刻本 オフセット精版 和綴
全拾卷 附釋文一卷 拾一冊一帙入 定價金六拾圓 送料一・二〇

生產數學の道場
月刊 高數研究
決戰下戰爭完遂の根源となる科學技術の戰力を發揮し、國家要請に應へて生產數學に主力を注ぐために、今回「日本出版會」より用紙割當の許可を得ました事は國家のため衷心に喜びに堪へないところであります。
就いては 九月號より實 切制を實施 する事になりました。遲れては絕對入手出來ませんから、今直ぐ最寄りの書店なり、振替東京三六六一〇なりへ購讀御申込下さい。
近刊豫告 十月發賣豫定
田島一郎著 數學解析入門
積分、微分方程式、函數論等の解析學の精密なる理論を理解することは、今日では單に數學者だけでなく科學技術者にとつても大いに必要である。たゞ殘念なことに數學解析の理論は極めてこれを學ぶと非常に難解だと云ふ人が多いのである。本書は數學解析に經返し現はれる概念とか方法とかを出來るだけ打碎いて說明すべく、數學解析の基礎的部分に於ける幾つかの重要事項を題材とし、著者の高數大衆化研究會に於ける經驗を基として書かれたものである。
◇今直ぐ最寄りの書店なり振替東京三六六一〇なりへ購讀御申込下さい。
考へ方研究社 東京・神田・一ツ橋 振替東京86610

各道増産競進會 第三回藁工品
近く選奬金を贈呈表彰
朝鮮興農會主催

生産力及び供出力増強のために缺くべからざる包装、梱包用として生産増強を期してゐる繩叺に就ては總督府でも毎年生産獎勵に奬勵金を施し、これが増産獎勵機關たる財團法人朝鮮興農會でも藁工品増産競進會を行つて増産に拍車をかけて來たが、第三回の十八年度競進會は七月末を以て出品を締切つたので總督府農林局の指示に基き一兩日中に各道供出状況に應じた選奬金を贈ることになつた

昨年迄の競進會は各道で審査したものを同會に報告し、各道四ケ郡を選奬し京城に於いて表彰式を行つてゐたが、本年は本府、總力聯盟の諸行事自粛方針に則つて、中央集中選奬法を廢して農林局及び同會で供出成績に應じて選定した奬勵金をもつて各道が農林局長通牒による

一、優良郡又は部落表彰
一、多額生産者の表彰

一、優良郡又は部落表彰のほか各道の特殊事情を加味した方法で選奬を行ふことになり、その細目方法は道知事、道農會長、同會各道支部長に一任することに決定した、特に本年は興農會の企畫に賛同した朝鮮藁製品協會より奬勵金として金五千圓を寄附して來たので、興農會分と合せて一萬圓の選奬金を各道に配分されるわけである、各道別選奬金額は次の通り

	興農會分	藁協寄附
京畿	一、一〇〇圓	一、一〇〇圓
忠北	三三〇	三三〇
忠南	四五〇	四五〇
全北	五一〇	五一〇
全南	四一〇	四一〇
慶北	四七〇	四七〇
慶南	四六〇	四六〇
黄海	三七〇	三七〇
平南	三〇〇	三〇〇
平北	三三〇	三三〇
江原	二八〇	二八〇
咸南	二〇〇	二〇〇
咸北	一〇〇	一〇〇
計	五、〇〇〇	五、〇〇〇

繩叺の増産に努力
七月末各道供出状況

總督府の決定した十八年度の繩叺生産目標は十七年の旱害のため藁の減少と米穀増産による藁需要の増加等を睨み合せて叺は十七年度の一億枚に對し二割減の八千萬枚とし、繩も前年度目標五千四百萬貫の約二割減の四千五百萬貫と決定してこれが達成方に努力して來た、而して十七年度生産叺の繰越は九千八百萬枚の生産に對して約九割、外に相當量を輸移出し尚且つ本年

…ころが大きく、繩は目標に達せず、叺も消費規正、古叺、繩利用等を勵行してゐるので、昨年の如く需給逼迫を見ることなく今日に至つてゐる

更にこれを各道別生産状況から見ると京畿、江原、慶南北の四道は指導の宜しきと農民の努力とに依り繩叺ともに平均して良好で、特に京畿、江原兩道は二割五分増量といふ好成績をあげつゝ自給突破の成果を擧げ得たことは藁工品が戰力増強の上に重要作用をなすことを認識した結果にほかならず大いに賞讃さるべきである

その他の道は叺生産には努力の跡が見へ目標突破又は目標に近い生産を示してゐるが、繩生産を等閑視した嫌ひが多分に現はれてゐる、このことは將來藁工品増産指導上特に注意せねばならぬ點であり、供給上にも跛行的になる虞は道、郡指導者の善處が要望されてゐる

時に旱害對策として近來面目を一新しつゝある黄海道が十四萬町歩の畓を有しながら叺五割四分一厘、繩五割一分五厘の成績を示したことはその理由如何は兎も角として藁工品技術指導者の奮起を望んでやまぬものがある、七月末現在各道別生産目標、供出實績及び達成歩合は次の通り

叺供出實績(單位千枚)

	生産目標	供出實績	達成歩合
京畿	一〇、〇〇〇	一三、九二七	一〇〇割九七
忠北	八、三〇〇	[illegible]	[illegible]
忠南	八、五〇〇	[illegible]	[illegible]
全北	[illegible]	[illegible]	[illegible]
全南	[illegible]	[illegible]	[illegible]
慶北	[illegible]	[illegible]	[illegible]
慶南	[illegible]	[illegible]	[illegible]
黄海	[illegible]	[illegible]	[illegible]
平南	[illegible]	[illegible]	[illegible]
平北	[illegible]	[illegible]	[illegible]
江原	[illegible]	[illegible]	[illegible]
咸南	[illegible]	[illegible]	[illegible]
咸北	[illegible]	[illegible]	[illegible]

繩供出實績(單位千貫)

	生産目標	供出實績	達成歩合
京畿	[illegible]	[illegible]	[illegible]
忠北	[illegible]	[illegible]	[illegible]
忠南	[illegible]	[illegible]	[illegible]
全北	[illegible]	[illegible]	[illegible]
全南	[illegible]	[illegible]	[illegible]
慶北	[illegible]	[illegible]	[illegible]
慶南	[illegible]	[illegible]	[illegible]
黄海	[illegible]	[illegible]	[illegible]
平南	[illegible]	[illegible]	[illegible]
平北	[illegible]	[illegible]	[illegible]
江原	[illegible]	[illegible]	[illegible]
咸南	[illegible]	[illegible]	[illegible]
咸北	[illegible]	[illegible]	[illegible]

劃期的衣料簡素化
品質の向上を考慮さる

【東京電話】支那事變勃發以來、實施された纖維統制とその強化とは、この十日から實施をみた法的規制力を伴ふ衣生活の簡素化によつて、遂に最終的段階が採られるに至つた、纖維統制としてはその內容からみて誰の眼にもわはや、これ以上の措置はあり得ないことは、明かなところである、過去において實施された纖維統制の最終的目的が

國民の衣料の簡素化にあつたことは疑ひないが、しかし過去のそれはどちらかといへば、衣生活統制のための、いはゞ側面的措置に過ぎず、眞正面から積極的に、國民の戰時衣生活の指導を企圖するものとしては、や、徹底を缺く憾みなしとしなかつた、贅澤品を追放し、流行色を抹殺して必需品のみの生産に限定しようとは、事變以來七ケ年に亘る纖維統制が意圖して遂に及ばなかつた最後の大ものに處置しされたる最後の大ものに應じたことを意味するのである

今回の衣料簡素化の措置が齎す意義は、單に右に述べた程度ではない、すなはち戰時經濟統制の眼目は具體的に見えない、しかし極めて大きな影響力を發揮してはならないのである、その一つは纖維製品の多様性に基因する價格統制の實施上の困難であつた、織物の種類は規格の單純化によつて既に著しく壓縮されて來たとはいへ價格統制を效果的に實施し得るにはまだ餘りにその種類が多過ぎた

これは織物だけではない、布帛製品の場合にあつてもまた同樣である

その結果、價格統制の幾多の措置が施されてゐたに拘らず、その實効が擧らなかつたことは、消費者が最もよくこれを知るところである(纖維用原料)の配給の削減によつて機業者の操業は全く低下してゐた、機業面に於ても著しく低下を來たしてゐたことは否定されない事實である、過去における機業者の自主的整理統合が形式的なものに終つた原因には種々あげることが出來るが、その最も有力なものは、この好景氣であつた、織物および布帛製品のこのやうな値上りに生産者は生産をも來たす、配給業者の收益も多大なる結果を招いたのである、このやうな現象は活動購買力發生の本格的因子となることは改めていふまでもあるまい、食糧とならんで國民消費の最大の部分における統制の困難が、右の如き購買力を持つことは敢て不思議ではないのである

しかし、生必活需品の生産に限定され規格が徹底的に統制されるに至れば價格統制は當然その効力を發揮すべきは疑ひを容れない、しかし、過去の例に徴すれば、種類および規格を縮減することは統制化の上に大きな困難があつたことも事實である。

しかるに、今回の纖維統制強化の段階は、生産力擴充に對しては、唯一の強力な手段に外ならず物資面からは、これを強調すれば非常時局に生産性のあることになる、從つて流行の追放は、纖維統制の條件を變へるのみでなく、まさに纖維產業の整備を推進するに十分な効果があるのである

紡績業者にとつては、唯一の統制措置の實施に鑑みられた流行の保持と規格の多様性においてであつた、從つてこの措置によつて綿布の統制價格が實現されることは、正に纖維業の完全統制への強力な推進力をもたらすものである。またこの措置はまた纖維業界に對する企業整備の最後的統制を促進するものであつたのである

このことを考慮すれば、生産力の擴充を強化するといふ觀點からは纖維業者の整理、統合を促進しなければならない、流行の採用と必需品の生産のみに限定する規格の徹底的整理とは、機業者の企業整備を實施するものであつた、さらに輸出向の纖維工業の規模が一層大規模に於て遂行される機業者の企業整備は、戰力増強の不可缺の方策であると共に統制の強化はいふまでもない

纖維統制完遂にとつて劃期的な段階であつたのである。纖維統制の強化によつて纖維企業の整備實施によつて前進されたのである

劃期的衣料簡素化の法制措置は遂に實施されたのであるが、衣料に對する國民的慣例はまだ解決されるに至つてゐない、衣料品質の低下は、今や殘された最大の課題である。これが解決なくしては衣料簡素化も意義の徹底を期し得ない、衣生活簡素化も達成されないのである

日滿華興亞團體
十六日 第二回會合開催

【新京十六日同盟】日滿華の興亞團體第二回會合は十六日午前九時から新京協和會館で開催、日本側から大政翼贊會興亞總本部長、中國側より興亞總會、蒙古側より蒙古聯盟、滿洲側より協和會各代表出席し、日滿華興亞團體の連絡強化と興亞運動の今後の方策につき協議、日本側代表高橋中將、華北委員、滿洲國協和會各員以下各委員出席、十三時より開會三時半より懇談會に移り三宅總務部長より協和會の說明があつて後、各國の事情、實施方法等について種々協議した、大東亞運動の今後の方策について意見を交換し熱心な研究が行はれ、次回は午後も續行された

農業技術の導入
內地側に極力勸誘

總督府農林局では内地の農業技術を朝鮮に導入するため内地の優秀農家の朝鮮移住を勸誘することになつた

即ち内地の農村に於ける勞力の移植(一)滿洲及び北海道に於ける開拓農民の移植(二)國内に於ける勞力の吸收等によつて熟練農家の朝鮮移住を獎勵してゐる、この際各道特殊の事情のもとに相當の農家を誘致することに決し、これに基き本府の計畫を確立したので、今後本年度中に所要の農家の導入をはかり、内地の優秀農家を迎へる事になつた

求むる農家は農民道場を出た者である、その指導力ある者であるが、斯の如き優秀農家は既に各々國内外第一線の農業增產任務に就いてゐるので、容易に得難い事情にある

而して本年度内に既定計畫を實行するためには内地に對して強力な働きかけを要するので、現に内務省を通じて極力勸誘につとめてゐる一方更に近日中に係員を内地に派遣し、種目の徹底、鮮内事情の周知徹底に努める方針であるが、同時に鮮內に於ける受入態勢の整備に努め計畫の遂行を期するとになつた

純正酵母劑 陸軍・大學病院御採用
●消化及び榮養を促進し便通を整ふ
●V.B複合・消化酵素等を含有
エンツァイマ
大阪今橋五丁目 エンツァイマ製薬會社

綿糸布類の強制買上げ
國民政府が思ひ切つた外科手術を斷行

中支物資は物資需給面における生產施設に輸入物資を待つて轉買する爲の上げを待つて轉買する爲の買溜、いはゆる買積の盛行、地下資金面における價格の高騰等によつて國民政府はこれに思ひ切つた外科手術を加へ、九日綿糸布類の強制買上を發表した、中國人は米英支配の百年を通じ商積のシミが根強く染み込み、あらゆる物資を投機的對象としたが、その最たる主要なものは綿糸布で、かくしてストツクされた綿糸布の量は現在では約六、七十萬梱に達し、中支物價を昂騰せしめ多年の間物價を操作して來た

現在國民政府が上海を中心として綿糸布の強制買上げを斷行した、國民政府の方針による强制買上は中國側としては一般軍需物資として統制し上海におけるこれら一部物資を取扱ふ投機的な商人を排除する國民政府の方策である

國民政府が思ひ切つた外科手術を斷行したことは時宜を得た措置といはねばならず、大東亞戰爭の遂行にとつて物價問題に重壓を加へてゐた上海遊資、民族資本の生產活動への轉入も期待されるわけで、この點にも重大な意義が存する、かくて今回の綿糸布強制買上げは國民政府が生産すべき第一歩である、國民政府としてはその確保力を强化し、『化外の地』上海を完全に把握し、『上海の清鄉』を完成すべきであると言ふを俟たない

朝證取の職制決る

去る十三日發足した朝鮮證券取引所では、その後新職制について慎重研究の結果極めて効果的なることが判明したので各社に對して實施の方針を決定した、局と課制を進めてゐたが、總務、監理、經理、業務の四部を設け各部の下に二課合計八課を置くことに決定、この際部長の人事を行つた

▲總務部長 參事 手塚常五郎 ▲監理部長 理事 土屋傳作 ▲經理部長 理事 秋山滿夫 ▲業務部長 理事 橫山

ガラス工業年內に整備着手

【東京電話】化學工業に於ても纖維と關聯しガラス工業の再編成も行はれることになつた、ガラス工業全體としての企業整備の問題をとりあげることは必至とされてゐたが最近に至り關係當局でも原料關係その他と睨み合せ、つてガラス工業に對する企業整備も年内には正式に着手せられるものと見られる

商工"仕奉隊"を結成
全鮮の商工業者蹶起

國體の本義に基づき『臣民仕へ奉る』の誠心を他擴せしめて決戰生産力の増强と配給能率の劃期的向上を計るため商業報國運動の一環として全鮮商工業者による商工仕奉隊を結成し、これを中心とする全面的組織を完成する、よつて全鮮各地商工會議所もこれに呼應して『商工仕奉隊』を結成し、決戰下の職能奉公を期すことになつた、同仕奉隊の組織要綱は左の通り

一、商工仕奉隊の本部は朝鮮商工會議所內に置く
二、商工仕奉隊は商店、會社、工場、作業場等にして十名以上百名以內の職員を有する職場で組織する
三、職場における作業部別に編成するを原則とするが、特殊事情ある場合は適宜統合の上編成する
四、編成人員は十名で一分隊、二ケ分隊乃至三ケ分隊で一小隊、三ケ小隊乃至三ケ小隊で一中隊、三ケ中隊乃至三ケ中隊で一大隊を編成する
五、商工仕奉隊の編成は業種別および地域的に編成する
六、府邑などの必要ある場合は適宜職域を主體として隊を編成する(京城府は町會所に依つて組織となす)
七、結成後は職場を主體として隊を編成する
八、部別の組織に組織、訓練、指導の三部を置き、組織部は組織運營、訓練部は訓練企劃、指導部は經營指導を行ふ
九、訓練は「錬成、職場常會、神社參拜、特別錬成(每月八日朝)祝祭日參拜、特別錬成(指令に基く特別錬成)
なほ詳細は近く發表と打合せの上

生産増强に劃期的成案

【東京電話】輕金屬統制會では決戰下生産増强施策に鑑み增産の劃期的成案を發見しつゝあるが、最近輕工に大阪を中心に實施し、生産增强に一段と積極性を加へることとなつた、すなはち同統制會では從來の輕金屬と、スチンサギ、アルミナと混用しての材料につき、アルミナの混用度合によりその目的を達せんとするもので、最初會員會社間では混用に反對したのであつたが、統制會技術部の

聖旨を傳達
豐田社長が社員に

【東京電話】豐田社長は今般臣民として初の御沙汰の光榮に浴した輕金屬統制會會長日鐵社長豐田貞次郎氏は十六日午前十一時宮中を退下するや之を御沙汰を傳へるべく直ちに午後一時半日鐵本社の會議室に約四百名の職員を招集、聖旨傳達式を行つた

私は本日計らずも現下の輕鐵事情について御進講申上ぐるの光榮に浴しました天皇陛下が殊の外までに鐵鋼現情について御熱心あらせられるかと畏みましてたゞく感涙に咽ぶばかりであります

豐田さんの聲は感激で打ちふるへると小野副社長以下社員も感激の色を深くして聽いてゐた、豐田社長は本日宮中へ參內、御前一時間半にわたり、七月以降の鐵鋼生産状況

最を突破したことを言上致しますと、陛下にはいと御滿足の色に拜されましたので今後とも奉公が一層誠意を盡すべく御聞こえ申上げると最大の光榮を奉じたい旨を申上げて參りました

豐田さんの聲は感激のもとされ、その度毎に一同の感銘は深まるばかりである、終つて小野副社長が職員一同を代表して『あくまで鐵鋼の増産に邁進し鐵鋼生產に御奉公致します』と決意の宣言を行つた、豐田社長は午後三時から更に鐵鋼統制會の職員約五百名に對して同樣の聖旨傳達を行ひ、各統制會所並びに關係團體へも聖旨の傳達を取行ふ旨を內報した

敵の隱匿も水泡
農鑛に次々開發の鍬
秘庫セレベスを語る 座談會(上)

【マカツサル十六日同盟】南太平洋の激戰を間近に控へたセレベス島の資源開發並に經濟建設に挺身してゐる左の六氏の參會の下に『セレベス經濟建設座談會』を開催した、占領後僅か一年有餘、早くも民政地域における經濟建設には輝かしい成果が上つてゐるが以下は現地が銃後に贈る經濟戰を勝ち拔く者の座談會である

記者 最初にセレベスの重要資源開發の現況とかいふやうなものを高橋司政官に御說明ねがひたいと思ひます

高橋司政官 セレベスの民政當局が出來たのは昨年三月で八月には民政機構の整備が一段落し、

行はれたが、開發は最初の頃は作業從事の輸送が中止されたり、資材の不足が相當響いてゐました、三月から八月まではいはば準備時代であり、これを第二として八月以降が

つた時代で、マカツサルのみならず現在〇〇商社が支店を有し新に約〇〇名の多きに達してゐます、民政地域はすべて開發地で重要鑛產物としてはコプラ、米、玉蜀黍、カポツク、馬鈴薯、落花生などのほか新興作物としては棉花とうの栽培や水産物は世界的に有名で南部セレベスの鰹節も有名であり、ペスの他にも資源は豊富です、ニツケルとしては又鐵とか、アスフアルト、石炭、石灰、硫黄があり、工業は小さな日人經營のもので工場が數百二十人あつた程度で、機械設備ははじめの頃は切り換へて今は日本から輸入して作り、今後の方針としては資源の開發を期するといふ點もあり遠

【出席者】 高橋良雄(前政官)岩澤武雄(ニツケル)山東國次郎(棉花)岡村淸吉(湖陽)山本榮治郎(鑛業)日東和紋郎(不屈精神)瀬沢(國際マカツサル支社長)

燃料、セメント、紡績、製材などの大規模工場を進出せしめる計畫があり、これが建設中を待望してゐる次第であります

司會 個々の產業についてお話を願ひたいと思ひます

岩澤 昨年三月〇〇に到着、民生民の協力振りをお伺ひしたいと思ひます

岩澤 昨年三月〇〇に到着に入りまして、二日目大急ぎで出港の後最後のために〇〇に滞り十日後に〇〇大佐及び技師と共に第〇〇へ出掛けました、目的ははニツケルを急速に内地に送るための増産です、當時の状況は工場のディーゼル機關は全く重要部分が破壊し撤去され、採鑛機材は行方不明でわずかに残されたものは重量と共に藏せられてゐました、先づ隱れた資材を搜出し急速に出荷に成功いたしました

岸澤 部長と原住民の主なるものが〇〇鑛山の戰前の概況を話してくれて、前にこの鑛山で働いてゐた技術者の混血青年と中國青年がかつての鑛山へ案內してくれたので僅か一ケ月で隱匿してあつた資材の一部を發見しました

高橋司政官 ニツケルの出る〇〇は全く不毛の地で、第一回に三百二十名といふ大量の苦力を出し、私はそこで第一回目の鑛石を內地へ送り出すことが出來、續いて內地から採鑛機械が送られ採鑛場の復舊、精錬所の建設に努力しました

その後内地よりの資材で本格的採鑛が開始されましたが、ここの品位の高いニツケルを採掘し搬出して

記者 原住民の協力振りは

に尚〇〇鑛山に於てもゐます、〇〇の鑛業は非常な熱意をもつて送つてゐます、〇〇の鑛業の中心として〇〇會社に委託し新技術によつて採掘し〇〇へ送つてゐます、又鑛舟の開發にも努力し既に第一回分を內地へ送り出しました、石炭に就いては最近〇〇に鑛業に使用し得る鑛床を發見、これは開發の方法によつて運搬すれば〇〇は大なる値で〇〇に適するものが發見されまして、石炭は〇〇附近に無盡藏にあり今年中には開發に着手の豫定です、その他の鑛物資源としては石油、マグネサイト、雲母、石綿、硫黄などあり、如何にこれを企業化するかが問題です

今後の農村
歸還勇士に期待

【東京電話】現在の農村の動きを見ながら、將來農村の中心的人物になつてゆくのはどういふ人達であらうかと考へてみると、先づ目に浮ぶのは三十歲前後の經驗あり智識ある中堅的地位を占める自作農の青年で、そのなかの歸還勇士に最も期待が寄せられる、彼等はまだ生活の地盤が安定してゐないし、また健康にも惠まれた體驗をもつてゐることで時局に對する認識も深く、しかも責任感もあり、公共の精神にも富み、一般の農家とはまた異つた青年の中心にして日本の農村の新しい發展は出來るのではなからうか、かういふ條件の備つた青年が主體となつて來なければならない

安産のために
ワダカルシューム錠

證券市況(十六日後場)

朝鮮短期
銘柄	大引	高値	安値
高周波	[illegible]	[illegible]	[illegible]
電工新	[illegible]	[illegible]	[illegible]
遊林	[illegible]	[illegible]	[illegible]
小林	[illegible]	[illegible]	[illegible]
鐵新	[illegible]	[illegible]	[illegible]
三菱重	[illegible]	[illegible]	[illegible]
朝鐵新	[illegible]	[illegible]	[illegible]
マグネ	[illegible]	[illegible]	[illegible]
朝精	[illegible]	[illegible]	[illegible]
東拓金	[illegible]	[illegible]	[illegible]

大阪短期
銘柄	大引	高値	安値
鐘紡	[illegible]	[illegible]	[illegible]
東洋紡	[illegible]	[illegible]	[illegible]
日石	[illegible]	[illegible]	[illegible]
日立	[illegible]	[illegible]	[illegible]
帝人新	[illegible]	[illegible]	[illegible]
郵船	[illegible]	[illegible]	[illegible]
商船	[illegible]	[illegible]	[illegible]
三重工	[illegible]	[illegible]	[illegible]
神戸鋼	[illegible]	[illegible]	[illegible]
郵船新	[illegible]	[illegible]	[illegible]

東京短期
銘柄	大引	高値	安値
チツソ	[illegible]	[illegible]	[illegible]
日鐵新	[illegible]	[illegible]	[illegible]
帝人	[illegible]	[illegible]	[illegible]
倉紡	[illegible]	[illegible]	[illegible]
航空機	[illegible]	[illegible]	[illegible]
滿業	[illegible]	[illegible]	[illegible]
日立新	[illegible]	[illegible]	[illegible]
鋼管	[illegible]	[illegible]	[illegible]
日産	[illegible]	[illegible]	[illegible]

東京實物(第一部)
銘柄	大引	高値	安値
郵船	[illegible]	[illegible]	[illegible]
三菱重	[illegible]	[illegible]	[illegible]
鐘紡新	[illegible]	[illegible]	[illegible]
帝人新	[illegible]	[illegible]	[illegible]
日立	[illegible]	[illegible]	[illegible]
鋼管	[illegible]	[illegible]	[illegible]
日石	[illegible]	[illegible]	[illegible]

(第二部)
銘柄	中	引
滿鐵	[illegible]	[illegible]
郵船	[illegible]	[illegible]
北炭	[illegible]	[illegible]
鐘紡新	[illegible]	[illegible]
洋レ新	[illegible]	[illegible]
小倉	[illegible]	[illegible]
麦酒新	[illegible]	[illegible]
清水	[illegible]	[illegible]
日糖	[illegible]	[illegible]
滿業	[illegible]	[illegible]

「一、工場報國隊」「鑛山報國隊」となることになる模樣である

禦壯恒久的
勤勞報國運動

【東京電話】禦壯では山田本部長が中心となり、先般來勤勞報國運動の推進的具體策の立案中であつたがこのほど決戰下のこと三運動推進の恒久的指導機關を設置し戰時下勞力確保に全面的に挺身することになる模様である

京商議員總會 表彰委員選任

京城商工會議所では十六日午後一時同所會議室に役員會、同二時半から議員總會を各開催、各種組合事務の代行および商工從業員表彰委員會規定の件を附議した結果左の五議員を選任した、なほ商工從業員表彰式は十月一日總督府始政記念日に擧行する

伊藤泰二▲金用淳▲飯塚利與▲栗本正隆▲金于三

多くの歸還勇士に對して村の政策の意を含め名譽を與へる動機そのものは至誠である政府は歸還勇士が身につけてゐる決戰下農村の指導者としてのいろいろな好條件を思ひ存分に發揮させる最適の場所を與へなかつたならば、歸農の引き備しも同然の結果に終るであらう

併しかういふ人々が村で現在實際にどういふ地位におかれてゐるかと、忽ち役場にせよ宗の役員に推舉され村長格の外出する用務が頻繁に度重なり、土に親しむ時間を次第に奪はれつゝある有樣であるしかるに村の細作や小作人を激勵して増産に狩り出す役割は果されて指導の役割を十分に果して貰ふためには、生活の大部分を要員に仕事に打ち込んで貰ふことが是非必要である。現在その點の考慮を怠り、歸還勇士と云へば直ちに役員に適用して野良から遠のかせてある傾向は感服できない

隨想錄

一粒でも多くの米を増産せんと、一塊でも餘計に石炭を生產することが勝ち拔くための必須條件である。そこで生產戰士に課せられた使命が極度に重且大となつて來た譯であるが、増産に關し愼重に考慮せねばならぬことは生産戰士に對する適度の休息と慰安である。精緻高能率の機械でも潤滑油を必要とする。況んや生身の生産戰士を機械視し何んでもかんでも作り出せ、掘出せと言つたのでは返つて増産を阻害する▲大戰爭中に娛樂でもあるまいなどと言ふ人は娛樂を必要としない極く稀な例外の人達であらう、從つて增產と娛樂とは無關係であるなどと言ふ娛樂の關係と全然縁のない者である、現在生產に携つてゐる人達、特に朝鮮に於いては娛樂の機會に惠まれぬ人達が多いのである。生產增强を要請する我々として正に慨嘆に堪へない次第だ▲この時大衆文化の尖兵として起ち上つた紙芝居が軍官民の協力下に朝鮮紙芝居協會を組織し主として農山村に對し健全娛樂を提供し時局認識の宣傳啓發に挺身することになつたのは洵に結構、朝鮮の現狀からすれば他の宣傳機關よりは紙芝居が最も有效適切である、本府の訓示訓令にしても、これをよく嚙み碎いて紙芝居にでも面白くお可笑しく仕組み、これを常會にでもやらせたり適當な統理方針を樂しみながら不知不識の間に最末端にまで滲透するのではないかと思ふ。紙芝居協會の勇躍を望む。

實物取引の飛躍時代へ
朝鮮證券取引所發足
大原證券
京城府明治町一丁目

婦人倶樂部 九月號
(四十錢)大好評 賣切迫る! 早く店へ
ソロモン第一線の皇軍 陸海報道班員對談
死物狂ひの敵と現地の苦心を見よ!
決戰下の娘の生活建設座談會
米鬼の襲撃にあつた病院船婦長の手記
◉日本婦道記(續) 山本周五郎
◉涙袖帖 久坂玄瑞とその妻 不同止
◉夫の遺訓に生きる 軍神岩佐中佐未亡人訪問
◉皇國婦人精神講座
◉戰ふ鉛山の人々訪問
◉家庭防空の創意工夫集
◉社會生活に關する禮法
◉陸鮮共同の內職案內
晴一天 新連載小說 丹羽文雄
もんぺさん 新婦小說 中野實
愛は血ならず 細雪小說 竹田敏彥
日本の妻・日本の母 伏見猛彌 淺野晃 對談
◆美味しい野菜料理
夏婦人標準服 和服型 乙型(和服)標準服の作り方 (死藏の衣類を生かした便利な)
婦人子供 戰時活動着の作り方 (前田とら)
發行所 大日本雄辯會講談社

時局雜誌 改造社發行・八月號 四十錢
特輯 嵐を突破する伊太利
★バドリオ元帥…下位春吉
★グライダーの發達…木下少佐
世界戰局の前途…中井良太郎
▼おいも談義…淸寺寺廣
朝鮮志願兵奮戰記 李允基
對內思想戰の反省 佐藤通次
日本世界觀の人々…馬場傳/澤村
腐敗映画を斬る
學鷲出陣…石上和夫
◎安洋社…高輪安部
戰時三人男…伊藤金次郎
決戰下の思想問題 座談會 鹿森本忠/蓮田善明/阿部仁三

實業之日本 八月十五日號(四〇錢)
北の生命線 陸軍少將 七田今朝一
大陸經濟の現状とその役割…淵川次郎
ジャワの文化と經濟 陸軍司政長官 林久治郎
組長知事縣像…伊藤金次郎
山本元帥の家…木村毅
思想戰の核心 中柴末純/岡野清豪/澤木興清
士魂昂揚と決戰生活
戰時生活と禪的覺悟
(増産)▼擡頭する石炭鑛業 木下恒次
▼食糧増産の方策 淸見也
▼働き中堅の原動力 松崎田三郎
(一言)
増産と就業制限の撤廢
産業界の驀進態勢 淺野良三
座談 決戰下の大衆娛樂を語る 演劇 映畫 音樂

親心籠る質問
田中總監 遞信局を視察

十六日午後一時遞信局の總硝子に跳ね返つた夏の陽が大きく弧を描いて京九〇八四が音もなく遞信局の表玄關に辷り込んだ 略裝なり半ズボンに長靴の田中政務總監の戰時的視察なのだ、決戰下の重責をあづかる通信と海上輸送の兩元締の海事に、將又航空に貯蓄に保險と時代の脚光を一人で背負ひ込んだ遞信事業の職場激勵に乘り込んだ總監だつた、局長室に入り各課長から所管事務の現況を聽取したのち四階五階に分散してゐる各課各係を一つ〱覗く 總監と"起立"の號令が大波小波のやうに部屋々々を辿つて暑い夏の惰氣をうち碎る

"收入は何係か""監理課特務係であります""仕事は""通信機關であります""防空係といふのは""全鮮における遞信局官署の防空指導をしてをります"

消防部を覗いては家庭防火の心構へを細かく訊ねるのだつた、本館の視察を終り更に第二分館の保險へ足を伸ばし現場從業員を激勵して五時引揚げた【寫眞＝監理課を視察する田中政務總監】

必勝生活へ 指導員設置

【東京電話】お台所は戰場に通じてゐる生活を決戰化して國力の增強を期しませう、と大日本婦人會ではこの程全國各道府縣支部毎に新たに"必勝生活指導員"を設け地方の特殊事情に應じてそれ〲適切な指導に當らせることになつた、人員は差當り東京都支部十五名、北海道、大阪府支部十名、愛知兵庫、福岡、神奈川、京都、長野、新潟、廣島、各府縣に七名その他の支部は五名を標準として勝ち抜くための家庭生活の建設に專門的立場から指導に當る、衣食住各方面に關する必勝生活の實踐、貯蓄生活の實行と家計の改善、冠婚葬祭、社交儀禮の簡素化、勤勞奉仕、共同作業その他共同施設の強化徹底、廢品の利用更生に關する工夫、生活の科學化と迷信の打破などあらゆる面に亙つて決戰生活を指導する

決戰銃後はこれでよいのか

"武士は渇しても盜泉の水を飲まず"といふ、これは昔から大義に活き名分に死する武士の凛たる己を持する戒であつた 今日小磯總督は內鮮人をとはず島民一路への過程に"道義"を說き厳しき道義の實踐を要請してゐる、このことこそは熾烈なる決戰段階に處する半島二千五百萬の民衆の聞といへども忘れることの出來ぬ國の訓なのだ、それなのに、未だ飢えざる盜泉の水を飲む不忠不義の徒が横行し經濟の最も暗い道義を一片の反故と蹂躙してゐる、その數かなしい實例二つが當局の手で俎上に乘せられた、一つは時局に便乘し品不足を口實として粗惡品をもつて暴利を博さんとした生產業者、一つは食糧生活の均衡を自ら破壞せんとする闇出部隊の横行だ

決戰生活の建直しが叫ばれてゐる際之は他人のためではない究極は自分のための決戰生活の再編成である、ここに摘發された指導の家庭から、內鮮同胞からは恐らくは一名の皇軍將士なりと出してゐないのであらう、尊い肉親の兒子をわが兄弟わが兒子を送り出し前線に一死報公する肉身に負けず立派に銃後を守らんとする出征遺族の方々にはかうした輩は聞かせたくない、"常在戰場"とは我が國策の合言葉ではない、常に戰場を意味するのだ、前でかかる非國民的行爲をなす者は正さに銃殺に擬さるべき罪惡を犯してゐることを強く意識すべきだ、敢てここに二例を陳べて一般の自肅自戒を切望する

道義蝕む闇と暴利
この罪將に銃殺もの

粗惡な纖維品

總督府物價課を中心として定期的に開いてゐる"價格等統制令に基く査定委員會"はこの程三萬種に亘る纖維製品を粗惡品として査定を拒否、業界に一大衝撃を與へてゐる、生產者及び業者が商品を新しく作つてこれを販賣せんとすると順次くる纖維製品は非常な粗惡さはその價格を本府の査定委員會に提出、査定して貰つてゐるが、最近京城をはじめ各地方から査定を懇め、このため京城、仁川、平壤、元山、咸興各地方十五ケ所の工場から提出された纖維製品が[illegible]

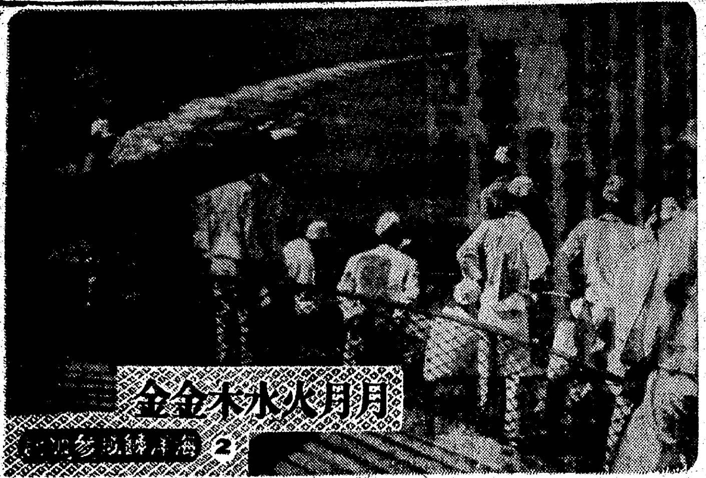

月月火水木金金 海軍生活參觀記 ②

【須山特派員記】物ごとには常識で推し得つくものとさうでないものがある、戰爭で解決出來るものは常識では出來ない、戰爭の勝敗は萬一の勢を決めることなのだ、どうにもならないといふことをどうにかすることが戰ふ現代人の實務である、無い袖は振れぬといふのは平和時代のことで現代は無い袖を振るやうに振はなければ非常時は切り拔けられない

眞珠灣の奇襲 がこれなのだ、戰前誰がこれを豫想したか、常識を離した新しい創意工夫のなかに生ることなのだ、今一つ消極的には節約することだ、一例をあげると海軍では燃料の引揚額が用をなさなくなると二尺か三尺に切りほぐして甲板洗ひに利用する、これを使ひ果すと今度は小さくほぐして大掃除、更に擦等に利用する、どんな些細なものでも創意工夫をこらして利用出來るまで使ひこなす、此處にも戰ふ海軍の逞ましき態度があり發展が約束されてゐる

維新の際あらゆる點で立遅れた日本は明治天皇の大御心によつて海軍が創設された、然しその建艦は容易でなかつたことは、明治廿六年に御內帑金卅萬圓を御下賜あらせられて艦隊創設費にあてられたことでも察せられる、畏れおほい極みである、然しこの艦隊は日清戰爭には間に合はなかつたが日露戰爭には着々と大艦を作つて東洋の制海、海洋への活動範圍を擴張した、日露戰爭後はじめて日本に於いて建艦するやうになつて[illegible]

(寫眞＝[illegible] 村井特派員撮影)

烈々、海に生く
無敵海軍創設の足跡

研究を重ね血の滲むやうな研鑽が積まれ人も物も錬り艦艇力は倍增した、外國の軍艦のやうに御殿と間違ふやうな便所があつたり理想事を誇る狹い艦內に於けるやうでは戰爭に間に合はないのだ

訓練また訓練

月月金金といふ言葉は明治四十一年にいはれた言葉なのだ、然し國民は今日まで何も知らなかつた、默々として唯己れが所務の遂行に精進する帝國海軍の斃れてのちに止まずの不屈不撓の海軍魂がこれなのだ、我は米國に優るか優れるかの[illegible]、米國だつて強ばれるのは嫌ひだから、然らば強はれないやうにお互が一生懸命になるのでは同じ水準なのだ、勝れてのちなほ止まないこの精神こそ傳統の力こそ訓練また訓練の月月金金の崇高な海軍魂に外ならない

大東亞戰爭の劈頭の海鷲殲滅な作戰は全世界を驚倒させしめた、今日まで展開した海戰の一つ一つの作戰に海洋日本の性格が躍動してゐる、シンガポールの陷落によつてわが制海權は印度洋から阿弗利加の南端まで及びペルシャ灣や紅海を脅かしてゐる然しシンガポールの眞の價値はわが制海、制空によつて初めて確保されるのだ、將來の作戰も戰勢も海上權と空とを握ることが大東亞戰爭の基本である[illegible]

世界の興亡を

歴史に見るとき海をよく利用する國は榮え海を利用する力を失つた國はことごとく衰へた、九百餘年の長きに亙り海洋の霸權を握つたフエニキヤは海軍がなく單に海洋を利用し海に活躍した、當時はそれでよかつたが後海軍力をもつたギリシャに霸を讓り、次でカルタゴ、ローマと海の勢力の消長によつて興亡榮枯が繰り返された、中世となつて一時は世界を二分したポルトガル、スペイン時代から更にオランダ時代となりそのオランダは太平洋に百年の歴史を遺したが強力な海軍をもつフランス、最後にはネルソンの率ゐる英海軍とトラフアルガーの海戰によつて決した[illegible]

これに反して

日本は建國以來[illegible]

指導官の一言

[illegible]

賣り買ひの親切
輸送機關に協力

決戰九月の臣道 愛國班實踐事項

前線將兵の忠勇なる奮闘を想ひ銃後は今や總力を擧げて戰爭生活を營まなければ兵隊さんに相濟まない、ともすれば暑さに緊張を缺き勝ちな今日此頃といつても心をゆるめてはならぬのだ、この氣持で決戰下最も重要なる「輸送機關に協力」し重要物資を一日でも滯貨させず明るく朗かなその日〱を送らなければならぬのだ、それにはまづ「職場の親切を盡し合ひませう」

一、物の賣買にも親切を盡し合ひませう

二、重要物資の輸送に協力致しませう

松炭油へ夏休返上
學徒の聖汗作業上乘

決戰下の重油代用品として輝かしく浮び出た松炭油の原料となる松の枯株採取に夏休を返上した學徒が[illegible]

明日を知らぬ"熱"で
稻垣さん府尹へ門出の決意

[illegible]

食糧の密搬

[illegible]

殖銀鄕軍分會の夜間强行軍

登行指導者鍊成會

頭痛 かぜ・ねつに ネツサル

子寶溫 メッキの

急特 題話

連續式煉炭燃燒器發賣 堅牢 優美 白色 耐火性 四寸煉炭用 使用簡易 好評嘖々 三榮商會

ミシン部分品賣出 萬稔ミシン商會

防空用品 家庭必需品 製作 東京昌榮社の國策商品 昌榮社營業部

代理店募集 辻組營業所

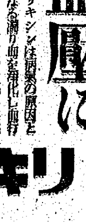

辰書七册揃 特價斷行 新しい手紙辭典 新しい言葉辭典 和歌俳句辭典 式辭挨拶演說集 支那語獨習辭典 男女商文集 大誠社書院

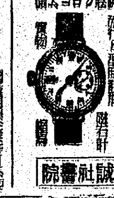

高血壓に リキシン

わきが 杉本君代

大地服出張 運命

皆樣ノ投資相談ノ友 朝鮮總督許可有價證券賣買業 一信商會

日本鋼管見習工募集 京城職業紹介所

一般工員募集 京城職業紹介所

工員緊急募集 海州職業紹介所

タイガー計算器 あらゆる計算事務の機械化兵器

水蟲田虫 ヒフ病 外用常用藥 一二三

京城婦人病院 院長醫博 松本常治

漢江で乘船沈沒 學童九名が溺死
警防團愛國班が救援

十六日午前十時ごろ永登浦區楊坪町彰信學院（院長豐田春永氏）＝一年女子組生徒廿九名は始業式後水泳鍊成のため金江壽一（三二）西野昌雄（二七）兩教員に引率されて永登浦區楊花町仙遊峰下から西大門區望遠町一三〇番地先漢江沿岸に渡河しようと定員五名の木船に全員が乘船、船頭のゐない船を兩教員が漕いで川の眞中に差しかかつたとき、船が傾斜、浸水し始めたので慌てた兩教員は川に飛び込み、泳いで船を進めて行つたが、間に合はず對岸十米の處で遂に沈沒してしまつた、同十一時になつて急報に接した永登浦署では堂山町駐在所員を現場に走らせる一方瀧口署長を初め總動員、現場に馳せつけ一方龍山署でも應援松山保安主任以下、藤崎西大門警防副團長がかけつけて附近の警防團員約百名と愛國班員約百名が救援作業を始めた

木船十隻で救援作業

學童をのせた船が悲慘にも沈沒した急報に午前十一時急遽現場にかけつけた永登浦署員の機敏な活動と指揮の下永登浦警防團第三、四分團員八十名に近邊の愛國班員約百名を交へて木船十隻を繰出し引網を行ふ一方、投網をもつて搜査を開始した、やうやく零過ぎに至り五名の溺死體を引揚げた、見るも痛ましく辨當や果物を入れたリユツクサツクをかついだまゝ收容所に運ばれた死體に取りすがつて泣く母や姉の姿も痛ましい、午後四時過ぎ二名それより廿分してまた一人、五時半に一人、この時刻まで合せて九名を引揚げた、搜査はなほも續き對岸の西樞町會では婦人班が總出で炊出しを始め夜を徹して瀧口永登浦署長指揮の下、死體引揚作業を行つた、なほ死體は一先づ同學院に收容した

寫眞（上）學童が乘込んだ船（下）は救援の引網作業

生存者（九名）方山淑子、大野順子、松岡文子、豐田南山、金海順伊、青木基任、晉州富男、金江春心、金元貞分

溺死者（九名）木村明男、田玉女、正木貴姓、密川仙淑玉、川斤粉、玉川又男、閔眞蘭、吉韓明南、正木銀順

行方不明（十一名）國本貞仁、松本貞順、金川貞姫、松原汗蘭、渡邊鎭姫、木下玉順、宵木被任、延昌龍樂、林福男、海川後禮、海岸順姫

指導者は細心の注意
藤井道學務課長が強調

水泳や海の鍊成は陸の鍊成と違つて指導者が細心の注意をもたねばならない、先づ人命救助法になれた責任者が二人以上も當らねばならぬ、よく學園の溺死事件があるがこれは指導者の責任が大半あるもので豫備訓練を徹底させ、それから水なり海で行ふべきである

自信ある責任者を置け
瀧口署長の談

救助と搜査に當り指揮を續けてゐる瀧口永登浦署長はこの慘事と今後一般に對する水泳鍊成上の注意を促して語る

定員四、五名しか乘れない魚釣り船に廿名も乘せたことがもともと悪いのです、まして船頭もつけないで我らが漕げるからと自分で漕いだのが原因の一つだ何も水の鍊成そのものが悪いのではない、鍊成する以上は水に自信のある責任者が當らねばならない、そして引率者の細心を要するのである

申譯がない
豐田校長語る

慘事を出した彰信學院長豐田春永氏は〝申譯ないことをしました〟と左の如く語つた

何んとも申譯ないばかりです、毎年水泳鍊成は行つてゐますが今年に入つてこれが初めてでした、遺族の方は勿論國家に對しても申譯がありません

生存者の談

廿人の溺死不幸から九死に一生を得て生還した九名のうちの一人、金海順伊さん（一二）はおろ〳〵しながら語る

〝私は船の眞中にゐました、船が川の中まで來ると水が浸つて來たので汲み出しを始め大分行つたと思つたときみんなが騷いで船べりから水がおひかぶつて浸つて、沈んで仕舞ひました、私は夢中になつて浮んだり沈んだりしてゐるうちに、大きな船に助けられました

心遣ひの一針
陸軍病院で婦人部隊の聖汗

永登浦區料理屋、食堂、飲食店、カフエー、旅館業各組合從業員百餘名は永登浦署藤田保安主任、太田永登浦食堂組合長に引率されて十六日午前九時龍山陸軍病院を訪れ敷帳、軍帽、白衣、下衣類の修繕作業に聖汗を流した、白衣の破れ目に布切を當てて一針〳〵縫ひ込む眞劍な顏つきにはお白粉氣もなく敷帳の穴を縫ひ合はせる針先にも〝この穴から蚊が浸入して兵隊さんの安眠を妨げては〟との心遣りがにじんで動く縫手も滑らかだ、一同は眞摯な態度で山と積まれた仕事を見事に處置して午後五時勤勞の喜びを味はつて引揚げた【寫眞＝右モンペ部隊の聖汗】

神前に誓ふ錬成
新學期迎へた景福中生の感激

〝休まざる夏假〟は十五日で終り十六日から府内各中等學校は決戰第二學期に突入した、誰の顏もみな元氣、しかも徵兵制施行の感激は今更の如く胸に蘇り十六日朝の教室は更めて感激の言葉を相互に交はすのだつた、景福中學では午後四時半、學校内外の淸掃を終つた全兒千數百名は堀内校長を先頭に歩武堂々朝鮮神宮大鳥居を潜り神前に半島徵兵制實施の感謝決意を新たにし〝醜の御楯と召される日だ〟といふ崇高なる矜持と希望に一層の鍊成を誓つた【寫眞＝朝鮮神宮大前で誓ふ同校生】

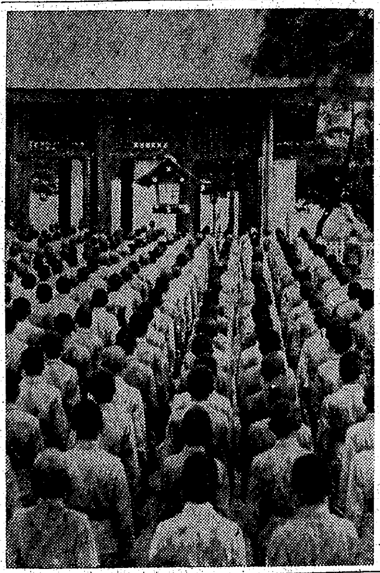

貯蓄組合結成
家具製造組合

一も貯蓄、二も貯蓄だと京城家具製造組合では大宮組合長の音頭で府内業者を打つて一丸とする同組合國民貯蓄組合を結成することになり、十七日午後三時から遞信事業會館で官民多數臨席の下に同貯蓄組合結成式を擧行する

夏期講座

金光教報國會京城府聯盟では同會理事長高橋正雄氏、淸原貞雄博士を講師に招聘、來る十七日から十八日の二日間に亘り毎日午後一時から五時まで南米倉町町會事務所で決戰奉公生活の夏期講座を開催する

職場の戰力增强へ
仕奉隊の活動を望む
中山朝聯企畫課長放送

職場の戰力增强をめざして國民總力朝鮮聯盟では、さきにその下部組織である各種聯盟の機構改革を斷行、新たに〝仕奉隊〟を建設した、職盟中山企畫課長は常在職場の職域も逞しく發足したこの仕奉隊に對する認識をたかめるため〝仕奉一筋の心〟と題して十六日午後六時半から全鮮愛國班に向けて次の如く放送した

今日吾れ〳〵が當面する國家的要請に應へて職場における勞務能率の改善向上を圖り戰力增强への準備たる基礎を確立することは緊急である國策の中でもとりわけ急務とさるゝ所でありますが工場鑛山等職場に於ける實情を概觀しまするにその勞務は未だ**最高度に**活用されて居るとは申されず又勞務者數の增加に比して生產量增加の餘地が多分にあるのが現狀でありまして從つて勞務の質の改善能率の增進は甚だ焦眉の重要問題となつて居るのであります、然も今や敵米英は物力と科學を恃んで懸命の反攻を續けつゝあり帝國は此際有らん限りの物有らん限りの力を發揮して一發の彈丸でも多く戰線に送り戰力を不斷に補强培養する急に迫られて居るのであります、今こそ全勞務戰士が國を擧つて起ち上り文字通り**敵前敢闘**の氣概を示さねばならぬのでありま[illegible]す、然し乍ら斯かる[illegible]する勞務とは[illegible]人の衣食の手段にすぎぬとする如き低調な考へ方からは到底生れて參るのではありません、今日における職場能率增進の問題は單に經濟的な範疇だけでは最早解決し得ず當業者の**信念精神**の至るところを切替へねば解決し得ない域に迄來てゐるのです、職場における將士の職域意識が力强き人生觀に貫かれ支持されて初めて完きを得るが如く銃後職場の勞務も確固たる信念、思想の上に立たねば本當に力强い働きは生れて來ません

物的な低級な勞務觀、非人格的な勞務觀の如きは皆西洋流の考へ方でありまして日本の勞務觀とは抑々出發點に於てその精神を異にするのであります、日本に於きまする勞務とは　陛下の赤子たる臣民が自己の一切を捧げて　天皇に仕へ奉る途であります、現人神にまします　天皇の**宏大無邊**なる御仁慈に對し奉り臣子なるの本分を竭す所以の途であり、吾が國體によつて生れる當然の歸結であります、二千六百年の歷史を通じ脈に斯る仕奉の精神に盛衰を見たとはありましても皇國臣民の信念として之が不斷に失はれず流れ來つたことは歷史の明かに實證するところであります、唯明治維新後西洋文明の移入に伴ひ資本主義の餘弊を受けて斯かる仕奉の觀念の薄らぎ來つたことは寔に遺憾でありまして今こそ此の精神を呼び醒まし皇國臣民本來の面目に立返らなければならぬ時であります

斯る仕奉の精神をはつきりと呼び醒まし其處に生きを置いてこそ初めて勤勞意識の昂揚も眞の能率增進も期せられるのであります、決戰下勞務能率に關する問題解決の鍵は懸つて茲に有ると私は信ずるものであります

此の度總力聯盟に於て職域の聯盟に仕奉隊なる組織をとりあげた理由も亦一に茲にあるのであります、總力聯盟の機構は御承知の如く地域と職域の聯盟に分れて居り所謂職域とは工場鑛山企業場の他官公署、學校、會社銀行、大商店等に設置されて居るのですが其の職域聯盟に於ける從來の愛國班なるものが**實際職場**の活動にピツタリせず十分なる成績を擧げ得なかつた憾みがあるのと又職域の聯盟は同一の仕事に從ふ人々の單一集團たる點に於て地域の聯盟とは自ら其の性格機能に於て趣を異にする等の點に鑑みまして從來の愛國班組織を廢し之に代へて職場全員を以て仕奉隊を組織し仕奉の精神に則る新しき勤勞觀を軸心として上下眞に一體となり職場其のものを直ちに大君に仕へ奉る臣道實踐の道場たらしめんとしたのであります

而して其の組織は職場の作業部門に即する編隊を基本としこれに年齡別男女別による綜合的編成をし大、中、小、分隊と云ふ如き軍隊的組織を採り入れまして與への日常行事を通じ或は常會幹部、懇談會等各種施設を講じ教育、國防日常生活、職場生活一切に亘る**徹底的錬**成を施さんとするものでその組織や鍊成に關する要綱準則は茲に一々あげませんが要するに　天皇に對する仕奉の二字を根幹とし上下一體溫かき親和の内にもあく迄軍隊的規律に基く鍊成を反復徹底しその間自ら皇國勤勞戰士たるの自覺と信念を鍊り的能動的なる勤勞の氣風を振起し鍊へこれを原動力として眞に自發的限令勞務對策、物的施設に缺くるところありとも精神力を以て補ひ之を超克せんとする如き底の敢闘精神を全職場に横溢せしめ以て職時下國家の要望を充さんとするのが仕奉隊の**ねらひの**要點であります、仕奉隊の形式は茲に大綱を示されました、然し乍ら之に肉を與へ、魂を打込み、所期の成果を收むることは官の不斷の指導と職域聯盟各位の深き理解と熱き協力に俟たねばなりません

私は職域における全聯盟員諸君が速かに仕奉隊を結成され夫々其の實情に即應する鍊成を徹底され仕奉隊設置の意義を十分に發揮され戰力增强の成果を如實に擧揚されんことを衷心から翹望して止まぬ次第であります

青年隊の耐暑鍊成

【洪原】前津青年隊では耐暑鍊成のため去る十日から四日間、管内廿五分隊の奮闘を地域的に實施してゐるが、徵兵制の實施に猛立つ青少年の意氣も高らかに空前の成果を收めた

獻金

東大門區祭基町一六〇天主公教祭基町教會聯盟では徵兵制實施に感激、信者一同が醵出した金廿圓を十六日東大門署へ獻金寄託した

牧山氏母堂

半島教育界の元老徽文中學校教務主任牧山淅普氏の母堂李子刀自、病氣療養中の處、十六日午前六時逝去した、行年七十五、葬儀は十八日午前九時私邸昭和三三ノ六の自宅で執行

椰子【34】
海野十三（作）　村上松次郎（繪）

不審（六）

艇長室に、殿丘勳章の喪失をめぐつて胸を痛めてゐる二人の高級艇員の話はつきない。

「君はたしかに殿丘勳章を、椰子の實の中に隱したんだね。判り切つたことを、くどくど訊くやうだが……」

「たしかです。それは私の手で、それをうまく中核の中に納めたのです。椰子の芽が枯れないやうにと、私はずゐぶん苦心してそれをしました」

「君がそれをしてゐるとき、誰かに見られたのではないか」

「そんなおぼえはありません。私は人の寢しづまつた眞夜中を選び部屋には嚴重に鍵をかけ、カーテンを下ろし、しかもなるべく音をたてないやうにやつたのです」

「現地の君の部屋でだね」

失心狀態にあつた井關艇長は、なげきの果にいささか氣力を恢復して、曾根事務長を追及する。

「さうです。私の部屋で」

「本艇に搬入するときは、誰が手を貸したのかね」

「ことさらに目立たないやうにと思ひ、一般の荷物と同じ扱ひにしました。もちろん私は密かに傍にあつて嚴重に目を光らしてゐました」

「誰と誰とかね」

「本艇の給仕の森本と金田、それに現地の雜役夫から本艇の給仕に轉つた戸山の四名です」

「その四名について不審のかどはないのかね」

「ありませんと思ひます。なにしろ、私はその二十一個の椰子の實がこの艇長室に搬入されるまで嚴重に監視してゐましたし、それに搬入後ここでそれを調べたのですが、私がしるしをつけておいた椰子の實はたしかにここに來つてゐたのです。ですから彼等について疑ふふしはないと思ひます」

曾根事務長は、きつぱりといひ切つたが、四名の運搬人の名前をあげるときに、戸山留吉の名をいつたあとで、ちよつと顏をくもらせた。戸山が運搬中に怪しいことをしたといふわけではないが、本艇が東京についた後、戸山がたうとう本艇へ戻つて來なかつたことにいささか不滿足をおぼえたのであつた。

「要するに、問題の椰子の實は本艇に積みこんだ後において盜難にかかつたと斷定していいと思ひます。さういふことの判つた以上は私は次の十八時間以内に本艇の内部を徹底的に調べてみます。外のものとちがつて飛行艇のことですから人の出入もすくなく、あんな椰子の實ですから目にもつきますし、調べることは案外やさしいのではないかと思ひます。とにかくしばらく私に委せていただきませう」

曾根事務長は、口では輕くいつたが、心の中では重大な決意に燃えてゐた。實際そのとき彼の胸中には何等成算がなかつた。やるだけはやつてみるつもりだつた。問題の殿丘勳章はいかなるものであるか。まだ明かでないが、非常に大切なるものであるから、人目に立ちやすい金庫などには收めず、わざと椰子の實の中に隱匿したものであるらしい。さういふ方法をとつたのは井關艇長と曾根事務長二人だけの間で決定したことだつた。それだけに今回の失敗は二人の責任をいやが上に重大なものと化したのであつた。

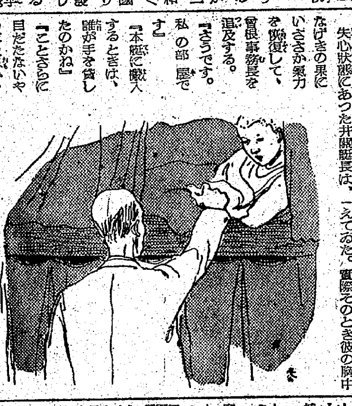

新刊紹介

▲海道を越えて（井上康文著）最近京城へも來て全鮮を講演行脚した海軍報道班員としての著者が自らの目で見、自らの身を以て體驗した珊瑚海々戰その他の海軍作戰を報道したもので、卷末にはその本領とする戰爭詩が數多收められてあつて、講演を聞いた人にも聞かぬ人にも興味が深い（B6判二八一頁、一圓六十錢、東京・芝・君塚町一八若櫻書房）

ラジオ 17日

朝 午前六・三〇東部軍管區の放送▲文化的慧響（二）花岡鐵雄▲朗讀▲九・〇〇（城）時局と婦人の心構へ 京城タマヨ▲九・三〇（城）代用食の調理法（三）（鮮語）總督府衛生試驗所 成應順▲一〇・〇〇（大）幼兒の時間 福井文彦▲後〇・三〇吹奏樂 軍樂隊吹奏 指揮大和田松▲二・〇〇音樂（レコード）▲二・三〇（城）朗讀（朝鮮語）〝クラ譚〟

夜 六・〇〇少國民の時間 劇我家の夜明け 要國彦▲六・三〇（城）朝鮮食糧管令の話（鮮語）國本昌洙▲六・四五（城）放送回覽版（鮮語）▲七・三〇（城）戰時下の木材增產の急務 林政課長 楊山幸生▲八・〇〇鍊成中繼ー東京劇場より新門辰五郎ー眞山青果作ー中村翫右衛門外（城）雅樂ー李王職雅樂部より中曲ー（城）小品（鮮語）〝健氣な少女〟愛國秀子

婦人俱樂部 九月號 定價四十錢 大日本雄辯會講談社
▲日本の妻・日本の母
▲ソロモン第一線の勇士・決戰下の銃後の生活確保に・日本精神（座談會）山本勇五郎　對談 小磯・伏見・丹羽・竹田
婦人標準服乙型（和服式）有効利用で新型服が出來ます
子供・婦人 戰時活動着

京日案內
案內料金（前金）種別 一件（回税込）
一號型（三行）金參圓五拾錢
二號型（五行）金參圓
三號型（十行）金拾圓

女子事務員採用 京城府中區大和町 貸倉庫
求貸倉庫
守衛募集 朝鮮製藥會社
藥劑師採用
電話交換手募集
支局長募集 皇國日本社
時計技術員入用 京城本町高木時計店
二號型（五行）
貸間 古本屋 寫眞機 ダットサン
一號型（三行）
給仕採用 長谷川町
女子事務員採用
三號型（十行）
女子計算係採用
紫雲莊
朝鮮松下乾電池
守衛募集
採用
產業經濟新聞
給仕至急採用
高砂工業會社
女子事務員採用
川島屋證券會社
女子事務員採用
龜屋旗店
事務所は事務所
日本電氣冶金

タイピスト採用 毛織元賣 朝鮮
金原外科 入院室完備 理學的療法科併置 整形外科 醫學博士金原將星 電話永登浦一三五ノ七
ピアノ オルガン 完全調律・修繕・買賣
姜内科 内科・小兒科・X光線科 入院室完備 醫學博士姜聲郁
專門ノ丸安組
運送 共和組
内科 醫學博士朴容海 京城通義町
謄寫印刷 プリント 鐘路印文社
花柳病專門 松野醫院
齒科・口腔外科 醫學博士松本一男
引越荷造 共進組
齒科 金子醫院 金子鍾元
内科 醫學博士望月憲雄
室內美化は 富士 で
外科 吳一承 外科醫院
豫約註文引受 電氣ストーブ 京城電業社
齒科 醫學博士新井明鎭
花柳病專門 白川醫院

新富座 十五日ヨリ十八日マデ 日本ニュース 森の秘密 愛の世界
東洋劇場 青春座 京公演 十二日より 「かもめ」
大陸劇場 十五日ヨリ十七日マデ チエリーバンド改め 東亞女子樂劇團 明けゆく廣野 我等の愛國歌集
第一劇場 八月十七日ヨリ三日間 藝能祭
京劇 八月十二日より十八日迄 日本ニュース 山西の土地と民 宮本武藏 決闘般若坂
城寶 八月十二日ヨリ十八日迄 山西の土と民 日本ニュース 決闘般若坂
若劇 十二日より十八日迄 日本ニュース 勝利への輸送 名人長次彫
京日文化劇場 國民の科學 小國民進軍歌 雷ごろ吉 下界修業 電氣兵器 日本ニュース
明治座 八月十二日より 勝利への輸送 日本ニュース 名人長次彫
城南劇場 十二日ヨリ十七日マデ 日本ニュース 半島の乙女達 闘ふ護送船團 桃太郎の海鷲
中央劇場 十二日ヨリ十八日マデ 日本ニュース 山西の土地と民 決闘般若坂
和信映畫館 十二日より十九日まで アサヒ家庭クラブ 皇村記 勤員養成所 少國民進軍歌
朝日座 八月十九日より 漫樂演藝團 萬歳と唄と舞踊 代表 荒川ラヂオ坊
桃花劇場 十五日より四日間 日本ニュース 荒鷲の記錄 大映特作 女のたたかひ
喜樂館 八月十二日より 日本ニュース 半島の乙女達 闘ふ護送船團 大陸宣撫班 桃太郎の海鷲
浪花館 十二日より上映 日本ニュース 軍犬物語 姿三四郎

登記公告

[illegible]

公示催告

[illegible]

花咲く港

奇拔な愉快な上原謙の傑作喜劇！
南の島。降つて湧いた様に現れた二人のペテン師がまき起した愉快な事件 上原謙と水戸のたのしいロマンス！
上原謙 水戸光子 小澤榮太郎 笠智衆 東野英治郎 東山千榮子 村瀬幸子 河村黎吉 坂本武 槇佐子
新人木下惠介第一回演出作品
松竹映畫 超大作登場
十九日 紅系封切 京城寶塚劇場 京城中央劇場

一機でも多く前線へ
アイデアル化粧品
東京 高橋東洋堂

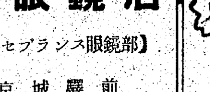
旭眼鏡店
【舊セブランス眼鏡部】
京城驛前
電話本局五一二一
旭眼鏡店

香料 化粧品材料 染料 用着色料
東華洋行

淋疾にゴノファミン

内科一般 光線科 普通病室 隔離病室
院長 醫學博士 佐藤小五郎
佐藤内科
京城永樂町 電話本局九〇八八

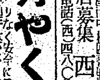
月やく とどこうりお困りの方や御心配の人
中尾本家

皮革代用優製品 ハナヲ及びバンド 其他製品多數あり
價格表進呈 特約店募集
西澤泰商店

行け南方共榮圏へ大陸へ
大日本海外青年會

中野高等無線電信學校
東京都中野區江古田

京城日報 夕刊
京城府中區太平通一丁目三十一番地 發行所 合資會社京城日報社

京城本町二 大學堂

重工業に畏き大御心
豐田日鐵社長御進講

【東京電話】畏くも 天皇陛下におかせられては時局下產業界の動向に御關心深くわたらせられ、特に大東亞戰爭下わが國重工業の現狀に大御心を寄せさせ給ひ十六日元商工大臣日鐵社長豐田貞次郞氏を宮中に召させられ『鐵鋼業について』と題する御進講を聽し召された、この日 天皇陛下には午前十時表御座所に出御あらせられ松平宮相、木戶內府、百武侍從長、蓮沼侍從武官長ら側近奉仕者にも陪聽を許され豐田氏の御進講を終始御熱心に御聽取あらせられた

感奮興起せん 豐田大將謹話

【東京電話】畏き邊りより鐵鋼業に關して委細御進講を申上ぐるやうにとの思召を拜しましたので、本日私は恐懼感激し謹みて現下の實情につき詳細言上致しましたところ、種々有難き御下問を賜りました 微臣のほど洵に畏き極みであります、今般かくの如き特別の思召を拜しましたことは實に鐵鋼業に從事するもののすべてにとりまして洵に身に餘る光榮でありまして、ただただ感淚に咽ぶ次第であります、また私どもと致しましてはこの光榮を深く身に體し感奮興起一意鐵鋼の增産に專念し戰力の增强に粉骨碎身しもつて聖慮の萬分の一に報い奉らんことを堅く心に期する次第であります

木船運航の飛躍へ
保險法の實施迫る
けふ告示、關係規則公布

遞信局では朝鮮にも木船保險法の施行をなすべく鋭意準備中であつたが七月廿七日施行令の公布により同法を九月一日から施行することとなり十六日關係規則及び告示が發表され、これに關し白石遞信局長は左の如く談話を發表した

遞信局長談

過般公布された木船保險法に基き朝鮮に於ても本日關係法令の發布に依つて多年一般海運界の要望であつた木船の保險を愈々九月一日より實施することとなつた、此の保險は國家の强力な保護の下に相互組織形態によつて設立せられた全國單一の木船保險組合をして事業を經營せしめ、朝鮮では其の支部を京城に、出張所を地方主要港に置くこととし目下これが開設の準備を急いでゐる次第である

本組合の取扱ふ付保船舶は法令の規定に依つて當然付保（强制加入）せらるるものと船舶所有者の希望に依つて付保（任意加入）せらるるものとの二種に分れる、然し事業開始當初は取敢ず總噸數七十噸以上の船舶の內、戰時海運管理令に依り船舶運營會に傭出されたものと株式會社朝鮮船舶運營會の[illegible]に依つて、使用されてゐる機帆船のみ强制加入となることは別途告示せられた通りである、從つてこれ等の木船の所有者と組合との間には九月一日より當然保險關係を生じ組合は保險料を徵收すると同時に損害塡補責任を發生する、又今後以上の要件を取得した船舶も本法令の規定に依つて同樣の關係を生じて來る、尚右以外の船舶中廿噸以上の木船（漁船、官廳船及び特殊の例外を除く）に對しては漸次積極的に加入を勸奨する豫定である

保險料率、[illegible]保險條件も從來の民間海上保險の不備に鑑み十分海運業者の要望を容れて定められ、その結果木船保險組合の損失に就ては再保險國營再保險法の運用に依つて國家が補塡することとなつてゐる、戰時下木船の使命重大なるに鑑み之が運航を飛躍せしめるためにも、海運業經營の安定のためにも、多數の加入によつて本組合の事業の發展を希望して已まない次第である、尚組合加入、保險契約その他の具體的手續に就ては今後逐次組合より發表の豫定である

歸還五提督參內

【東京電話】今般第一線に輝く武勳を樹てゝ歸還した近藤信竹海軍大將、原清、武田盛治兩海軍中將、友成佐市郞、白石萬隆兩海軍少將の五提督は 十六日朝相次いで 宮中に參內、畏くも 天皇陛下には午前九時三十分表御座所に出御、まづ近藤大將は恭しく御前に參進、嶋田海相、永野軍令部總長侍立のうへ在任中の軍狀を具さに奏上、陛下には親しく御嘉賞の御言葉を賜り厚くその勞を犒はせられた、續いて原中將も軍狀を奏上、終つて武田中將、友成、白石兩少將にも親しく拜謁を仰付けられて天機を御麗しく入御、近藤大將、原中將は御內儀に參進 皇后陛下に拜謁仰付けられて恐懼拜辭を退下した、一同は引續き南溜間において祝酒を拜受、御恩遇のほどに感激しつつ宮中を退下した、なほ畏き邊りではこの日御慰勞の思召をもつて近藤大將、原中將に御紋付木杯一組ならびに金一封を賜ひ、友成、白石兩少將には御紋付木杯一組をそれぞれ下賜あらせられた

中國民族資本の動向
高利貸性格を一變
國家目的への全面的協力近し

民族資本の進む途

蔣介石政權との合作を全面的に拒否して自由奔放の過程を辿つて來た支那民族資本は、大東亞戰爭勃發後と雖も從來の傳統と認識不足に禍ひされて現國民政府との合作に消極的であつたが、國府參戰といふ劃期的事態を契機として、過去の不眞面目なる態度は一擲され百八十度の轉向をなし、ここに國府の國家資本と共にその方策に全面的に協力、先進國たる我國の全面的援助と指導とによつて强力なる統制經濟が着々その形において實施されてゐる

國家目的とてなくたゞ本來の商業的高利貸資本としての本性を發揮して自己目的にのみ汲々としてゐた民族資本が、かかる大轉向を斷行した主因は勿論前述の如く國府參戰にあるが、これと同時に參戰を契機として新展開を示したわが大東亞新政策の具現及び樞軸諸國並に中立國等の積極的同調によつて百年宿望の中國解放が達成され、中國に洋々たる期待と希望が生れ、その結果所謂『進むべき途』が民族資本にも顯示されたからに他ならないのである

民族資本過去の動向

では支那民族資本は一體如何なる動向を示し、如何なる過程を經過して今次の百八十度轉換となつたかを順序として一瞥する

事變勃發するや財政權と絕緣した民族資本は忽ち個性を發揮してその安全を確保するため猛然として海外逃避に出で、僅か一ケ月にしてその數字は三億元を突破した

而してこれら逃避民族資本は事變三年目の秋第二次歐洲大戰勃發による歐洲不安による支那への還流がある迄で全く海外で解放されてゐたのであるが、この海外逃避のラッシュに對し重慶は何等なす術もなく傍觀せざるを得なかつた、この間民族資本として支那に留つてゐたものの他の動向としては產業資本の畸形的繁榮を擧げることが出來る

即ち戰火のため一時停頓してゐた民族工業もやがて戰線の奧地への移行と共に、奧地資金と避難民の沿岸都市への再集中、爲替安による民族工業採算の有利、インフレによる物價昂騰等に拍車づけられて畸形的な繁榮を現出、銀行資本も逐次產業資本への轉化が行はれてゐた、しかしこれら產業資本の繁榮も要するに復興とインフレの波に乘つた消費工業の回復といふに止まり、戰時的經濟再建に乏しく工業內容の强化躍進などといふことは全然見られなかつた、即ちそこに畸形的繁榮なる意味があるわけである、然しこの產業資本の繁榮もやがて第二次歐洲大戰を契機として原料輸入の杜絕、販路減少、更にわが對敵封鎖の强化などによつて衰退の一路を辿り、これにとつて代つたものが商業資本の擡頭であつた

元來支那における商業資本は强大なる發展を示してきたものであるが、支那經濟の中核をなす根强い傳統力が內藏され、戰線の奧地進展と共に漸次活潑化しつつあつた、その時畸形的繁榮を示した產業資本が衰退したのであるから俄然商業資本が擡頭したのも當然で、これに外貨不安に狼狽して中國に還流した海外逃避資金が奔流の如くその商業資本に轉化され、中國經濟本然の姿に歸つた觀を呈したのである

然しこれもやがて物資交流の不圓滑並に產業資本の衰退によつて投機的性格を暴露し、換物といふ不健全なる繁榮となり、その結果インフレ促進、物價昂騰を激化することとなつた、一方財政權の奧地遷定と共に行を共にした國家銀行に追隨しなかつた民間銀行は商業資本の繁榮に步調を合せ、これと合體して本來の高利貸資本的性格を露骨に發揮して投機思惑などに狂奔し、生產復興などへの關聯性は全く喪失してゐたのであつた

國府への協力傾向

大東亞戰爭の勃發は支那民族資本の動向に從來とは全くその趣を異にする新轉換を示した、永年の國家資本に對して非協力的態度を以て臨み、自利追求にのみ汲々として自由奔放の活動に終始した民族資本は、大東亞戰爭を契機としてその本旨こそ異つてはゐるが、形式的には支那事變勃發前の國家資本の協調態度を示すに至つたのである、即ち大東亞戰爭勃發と同時に皇軍は上海をはじめ在支敵性租界に進駐しこれを接收敵性となるべきものを完歸すると共にその結果從來これら租界を根城として暗躍を恣にしてゐた民族資本も當然わが統制下に置かれ、わが經濟統制力の强行の前に服さざるを得なくなり、往年の自由奔放なる生動は全く許されなくなつたのである

その後わが經濟工作は着々と進捗する一方國府の儲備券工作も漸次奏功して大東亞戰爭勃發後半ケ年にして遂にその工作は結實し、中支における儲備券一色たる劃期的幣制統一に成功したのであつた、また國府の政治力は治下の經濟統制力となつて具現され民族資本の更に國府への接近傾向を濃化したのであつたが、一部時局を認識せず、國府飛躍に對して冷淡なる民族資本は依然としてわが方並に國府の施策の隙を縫つて非協力的態度に出で國禍をことゝし、物價昂騰を促進せしめるといふ狀態にあつた

國家目的に邁進

斯くて國府は本年一月九日、日同生共死の根本義に基き敢然として對米英宣戰の[illegible]たのであるが、この國府參戰を契機として飛躍的に展開されたわが對華新政策は國府の政治經濟力を著しく强化し、民族資本も國府接近の度合を益々濃化せしめたのである、即ち國府參戰後におけるわが大乘的對華諸政策は租界の返還、治外法權の撤廢、米英敵產の國府への移管等となつて着々具現され、またこれと同時に在華有權諸國たる樞軸國並に中立諸國もわが施策に追隨して租界返還その他の措置に出でたため國府は政治經濟力の强化に飛躍的な實力を收め得たのである

特に上海の共同、佛兩租界の國府への回收はその經濟的意義は絕大なるものがあり、國府は回收と共に大上海の一元的行政機構を確立すると共に新生中國の本格的經濟都市大上海を建生し、政治都市南京との紐帶を一段と强固なものになし得ることになつたのであるが、支那民族資本の大部分が擁據してゐる上海だけに國府との民族資本との[illegible]なるスローガンではなく、現實の姿となつて國家目的のために邁進することとなつたのである

國府との合作態度

かくの如く國府と民族資本との合作傾向は參戰を契機として急速な進展を示してゐるのであるが、參戰後の國府と民族資本との合作態度を一見すると次の如くである

一、全國經濟委員會 國府は參戰後の決戰體制確立のために全國經濟委員會を從前の行政院所屬から國府直屬機關に昇格してその內容も强化したが、その人事機構において民間有力者の積極的參加により周作民、唐壽民、吳震脩等の民族資本家の巨頭連中がその委員に任命され國府經濟政策樹立に直接參劃することとなつた

二、全國商業統制總會 日本側の物資移動制限撤廢による中國側の自主的經濟統制機構として全國商業統制總會が誕生した、これには中國側廿二聯合、日本側十二聯合會が加盟し、これらは統制總會－商業委員會－聯合會といふ一貫した新制度の下にあり、理事、監事等の首腦部には中國民間財界有力者も參加して決戰下物資の收買配給に國府との連繫において着々成果をあげてゐる

三、中央儲備銀行その他 中央儲備銀行の機能强化を目指して設置された參事會には有力なる民族資本家が參劃し、また上海民間有力銀行を中心として聯合金融團を組織するなど、金融方面にも逐次民族資本の國府協力態度は濃化されると共に儲備銀行の民間銀行に對する統制力も增强されてきた

民族資本への期待

以上の事例を以つてしても民族資本は本來の商業高利貸資本的性格を一擲して國家目的に動員されてゐることが判然とするのであるが然し民族資本としては現在何といつても轉換期にあるのであるから多少足並みが揃はず、或は依然として囤積などの不逞行爲をなし經濟攪亂を促進せしめてゐる向もあるが、これらもやがては國家目的の線に引戾されて國府協力體制に參加することは必定である、最近周作民などを首腦部に持ち支那經濟研究を行つてゐる中國經濟研究會から發表された『統制經濟概論』にも中國における統制經濟の必然性を說いてゐるが、いづれにせよ支那民族資本の眞の活動は今後に期待さるべきでこれがためには先進國としての帝國の援助指導に俟たねばならないことが多大にあることは贅言を要しない

世界文明の共同財
伊、羅馬非武裝化に聲明

【ローマ十五日同盟】イタリー政府はローマ市の非武裝化につき、十五日ステファニ通信社を通じ次の通り聲明した

一、ローマ市はカトリック教の聖都として全世界のカトリック教徒に崇敬し、且つバチカン市がローマ市內にあり、さらに市內の歷史的、藝術的建造物の故にローマ市は世界文明の共同財と考へられるからイタリー政府はローマ市を非武裝化都市として宣言した、但し交戰國一方の宣言によつてローマ市が直ちに非武裝都市となるわけではなく交戰國雙方が聲明を出してはじめて效力を發生する、相手國に對しては國際法所定の手續が全面的に實施されたか否かを確めるとを許さねばならない

一、但し都市の非武裝化に關する國際法規は必ずしも明確でない、戰時國際法の淵源ともいふべきヘーグ條約も一八九九年の會議においても、一九〇七年の會議においても空襲が發達してゐなかつたため都市の非武裝化についてはほとんど規定してをらず

一九二〇年ベルサイユ會議航空委員會の勸告案、一九二二年から二三年にかけてヘーグで開催された法律委員會の提案などがあり一九二二年はワシントン條約でも空戰に言及してをり一九一五年六月十八日の議定書もあるが要するにこれら國際取極めの趣旨は非武裝都市には防備施設、軍需工場などの存在を許さず巡邏兵士の外多數の軍隊が駐屯するのを許さないといふに歸するといふきよう

一、現在非武裝都市の範圍も定つてをらず、法王廳を通じて交涉を重ねてゐるが交涉が纏り雙方から聲明が出てはじめてローマ市の非武裝化が實現されるわけである

實行が先決
英記者又も强辯

【リスボン十五日同盟】ローマ市の非武裝化案に關聯し、ロイター通信社の外交記者ランデル・テールは英國政府筋の意向を反映し十五日次の通り述べてゐる

一、イタリー政府がローマ非武裝化を宣言したが右一片の聲明によつてローマ市の地位が變らないことは十四日夜英國政府當局が聲明した通りである、恐らくイタリー政府は法王廳その他の外交機關を通じ今回の決定を反樞軸各國に正式に通告し『國際法に基き イタリー政府が公示してゐる必要な措置』について說明するであらう、但し今までのところでは右通告は英國政府の手許についてゐない

一、米英兩國政府が如何なる條件でローマ市を非武裝都市と認めるかをまづ決定し、しかるのちこれらの條件が實行されてゐるかどうかを確める段取りだが、何分にも前例のないことではあり當局としても一切言明を差控へてゐる實情だ、殊にローマ市を非武裝化する結果は歐洲今後の戰局に重大な影響があるので、ルーズベルトとチャーチルとが今度の會談で充分協議した上決定することとならう

ボルネオに初空襲
わが地上砲火に遁走

【バリツクパペン十五日同盟】ボルネオ島東南岸の要衝バリツクパペンに十四日はじめて四發爆擊機（機種不明）七機が來襲、執拗な爆擊を行つたが、わが方の地上砲火によりこれを擊退した、我が方の被害は輕微であつた、今回の空襲はボルネオ島に對する敵の初空襲である

反樞軸側發表

【ブエノスアイレス十五日同盟】メルボルン來電＝西南太平洋反樞軸軍司令部は、反樞軸空軍が十三日ボルネオのバリツクパペンを爆擊した旨十五日發表した

米英會談 今週中に再開か

【ブエノスアイレス十五日同盟】ワシントン來電＝ホワイトハウスは十五日次の通り發表した 英國首相チャーチルはハイド・パークの私邸において大統領ルーズベルトと三日間に亙つて會談を遂げたのちケベツクに歸還した、ルーズベルトは一旦ワシントンに引返したのち今週中にケベツクに赴きチャーチルと會談を開始する豫定である

【ブエノスアイレス十五日同盟】ケベツク來電＝英國首相チャーチルは米國內においてルーズベルトと豫備的會談を遂げたのち十五日ケベツクに歸還したが、當局筋では次の通り言明した

英國首相チャーチルはルーズベルトとの會見を終へ、十五日ケベツクに歸還した、兩人は米英兩國軍代表との間にケベツク會談に關する豫備的取極めを了した、チャーチルの歸還をもつて會談の第一段階は完了した

チャーチル 加首相會談

【ブエノスアイレス十五日同盟】英國首相チャーチルは去る十一日夜ケベツクを出發、十二日ナイヤガラ瀑布を見物、米國領土內に入つた旨公表以後の消息は一切極祕に附されてゐたが、十五日ワシントンならびにケベツクからの電報によれば、ハイド・パークにおけるルーズベルトの別邸において米國大統領と前後三日間にわたり豫備的會談を遂げたと傳へられ、チャーチルは右會談を終へたのちワシントン駐在英軍代表ヂルを帶同して十五日ケベツクに歸還したが、歸還と同時にカナダ首相キングその他英軍代表などとともに直ちに會議をつづけてゐる

山崎氏を起用
鹿兒島縣經濟部長更迭

【東京電話】內務省では渡邊鹿兒島縣經濟部長の大阪府食糧營團常務理事就任に伴ふ後任補充の異動を十六日左の通り發令した

內務理事官（大臣官房人事課） 吉井則満
任埼玉縣官房長（四）
海務院書記官兼外務書記官、朝鮮總督府遞信書記官 山崎丹照
任鹿兒島縣經濟部長（三）
鹿兒島縣經濟部長 渡邊信明
依願免本官

消息

◇有賀光豐氏（日本高周波社長）入城中十六日〃ひかり〃で歸東
◇內野正夫氏（輕金屬統制會朝鮮支部長）大連へ出張中十六日歸城
◇堀江吉之助氏（朝鮮有煙炭礦務取締）十六日夜入城十九日退城
◇佐藤德重氏（同常務）十七日春川出張

艦船十七萬噸擊沈破
ジ港東方 獨雷擊機隊の偉動

【ベルリン十五日同盟】獨統帥本部は十五日午後次の特別公報を發表した

クリムバー少佐麾下のドイツ雷擊機隊は、十三日夕刻ジブラルタル海港の東方地中海に入らうとしてゐる反樞軸軍の有力な護送船團を捕捉、奇襲攻擊を加へた、雷擊隊は果敢な攻擊において、船團卅二隻に空中から魚雷を命中させ、ために反樞軸船團のうち驅逐艦二隻、油槽船ならびに大型貨物船二隻は即時沈沒、更に八隻は炎上著しく傾斜して進行を停止した、間もなく夜に入りかつ船團の防禦砲火は熾烈を極めたため、雷擊を受けた他の船舶の運命は今までのところ判らないが、周到な偵察の結果船團のうち少くとも十七萬トンはあるひは擊沈、あるひは擊破されたことが確實である、ドイツ雷擊機隊のうち八機は未歸還

英、宋子文にお世辭

【リスボン十四日同盟】重慶政權外交部長宋子文はロンドン到着以來イギリス政府首腦と折衝を續けて戰爭遂行ならびに將來の問題について會談を行つたが、イギリス政府當局は十四日大要次のごとき聲明を發した

宋子文とイギリス政府首腦との會談は東亞における作戰問題が檢討された、一方重慶に對する問題も附題となつたが、日獨兩國を完全に打倒するまで戰爭を繼續し、かつ將來平和確保のためとるべき措置について完全な意見の一致を見た

本年度初の企畫委員會開く

十八年度輸送力增强、生產擴充資材配給等戰力增强に萬全を期し、總督府では本年度初の企畫委員會を十六日午前九時より第一會議室に開催、委員長田中政務總監をはじめ江口總務局長外各局長、朝鮮軍より井原參謀長、海軍武官府より松本大佐出席、委員長挨拶下協議を行ひ正午日程を終了した

カラーチエフ地區で激戰
東部戰線 獨軍各所に猛反擊

【ストツクホルム十五日同盟】十五日夜の前線報道によればブリヤンスク目指して三方面から猛攻中の赤軍第六師團はブリヤンスク東方廿五粁の鐵道上の要衝カラーチエフ市前面に到達、一部は市街に突入してドイツ軍守備隊と激烈な大市街戰を展開してゐるといはれるが、一部情報によればドイツ軍はすでに同市から撤收したといはれるが確報ではない

他方ハリコフ周邊地區では赤軍が北方郊外に攻擊主力を注いで大攻略戰を展開中であるが、ドイツ軍の猛反擊に阻まれて遲々たる進出しか行つてゐない模樣で、モスコー情報も赤軍は特火點化された全家屋を一軒毎に攻略して進まねばならぬ有樣だと報じてゐる、またベルリン側報は同方面のドイツ軍が十四日一日の戰鬪で赤軍戰車百七十を擊破したと報じてゐるが赤軍はドイツ軍の誘引防禦戰法に引つかかり進出地域の小なるに比して遙かに莫大な犧牲を拂つてゐる模樣だ

またドイツ軍公表によればビヤジマ西方および西南方の戰鬪はスモレンスク北方のピエルイ地區にまで擴大してゐるが、ロイター通信社のモスコー電報は同方面のドイツ軍が續々援軍を前線に繰出して赤軍に猛反擊を加へてゐるため赤軍は過去三日間の激戰で僅か五哩內外の進出しか行へなかつた旨傳へてゐる、また赤軍がブリヤンスク南方卅粁の地點でハリコフ・ブリヤンスク鐵道を遮斷したとの一部報道は誤報であり同鐵道に向つて進擊してゐる赤軍は未だデミトロフスク、オロルフスキーの兩市から廿六哩の地點にある旨報じてゐる

戰爆廿機擊墜
敵補給路遮斷

【ベルリン十五日同盟】獨軍當局はシチリヤ島の戰況に關し十五日次の如く言明した

北部海岸道路を前進中のパツトン麾下の米軍步兵部隊は丘陵にある樞軸軍の十字砲火に遭ひ莫大な損害を被つた、米軍の主力部隊は右步兵部隊を增援するため急行したが、これまた樞軸軍の防禦砲火によつて損害を被り後退した、中部地區の米軍は依然として軍隊の再編成をつづけてゐるが、樞軸軍は敵の虛を衝いて數ケ所で攻擊を加へ、莫大な損害を與へたが、樞軸軍の損害は皆無であつた、この作戰で樞軸軍は敵の補給道路を破壞した爲めその前進は完全に挫折するに至り、補給も殆ど困難に陷つてゐる、一方反樞軸軍は有力な空軍をもつて樞軸軍の補給路を攻擊してゐるが、樞軸軍機はこれを邀擊し、戰鬪機十一機、爆擊機九機を擊墜した

戰車二百卅六擊破

【ベルリン十五日同盟】D・N・B軍事記者エルンスト・フォン・ヘンメル大佐は東部戰線の戰況につき十五日次の通り報じてゐる

ビエルゴロド方面 ビエルゴロド西方および西南方地區ではドイツ軍は十四日も有力な赤軍部隊の攻擊下に防禦戰に成功した、赤軍は十四日戰車步兵の大兵力をもつてドイツ軍陣地に來襲したがドイツ軍戰車部隊は赤軍の側面に奇襲を加へて赤軍戰車部隊に莫大な損害を與へたため赤軍の攻擊は廣大な戰線に亙つて阻止された、右戰鬪でドイツ軍は多數の捕虜を得、敵の重兵器を鹵獲したがとくにテー三四型戰車七輛も無傷で鹵獲した 獨軍は他の地區においても赤軍戰車步兵部隊が攻擊を加へ來つたがドイツはこれを驅逐赤軍戰車多數を擊破した、赤軍は莫大なる損害を拂つたのち戰略的必要性を持たぬ若干の地點を占領したに過ぎない、同方面における十四日の戰鬪でドイツ軍が擊破した赤軍戰車の數は百七台に達した

オリヨール方面 オリヨール西方地區の戰線は更に若干活潑化し赤軍は十四日も攻擊を加へて來たがドイツ軍は大損害を與へたのち赤軍を擊退した

ビヤジマ方面 赤軍はビヤジマ西方および西南地區からピエルイ地區にまで攻勢を擴大十四日長大な戰線に亙つて五十五回以上もドイツ軍陣地に來襲したが、ドイツ軍は激烈な白兵戰ののち赤軍の攻擊を擊退した、右戰鬪でドイツ軍對戰車部隊は赤軍戰車の七台を擊破した

ピエルイ地區 ドイツ軍は赤軍部隊の集中攻擊を邀擊し 赤軍部隊がドイツ軍陣地まで進出し來つた際これを阻止し、集中砲火で潰亂させ 十四日ビヤジマからピエルイに至る戰線において赤軍は裝甲車百十七台を喪失した

その他の戰線 赤軍は更にラドガ湖南方地區においても有力部隊をもつてドイツ軍陣地に來襲したがドイツ軍は大損害を與へて擊退した、またクバン橋頭堡、ミウス河沿岸、ドネツ河中流沿岸の各戰區においても小規模の戰鬪が展開された、赤軍が十四日の戰鬪で喪失した戰車數は二百卅六台に達した

艦艇六隻喪失
米海軍省小出發表

【ブエノスアイレス十五日同盟】ワシントン來電＝米國海軍省は小出し發表政策に基き十五日シチリヤ島進攻作戰において驅逐艦一隻、潛水艦救助艦一隻、掃海艇一隻、驅潛艇一隻計四隻を、また太平洋作戰で潛水艦一隻、ノースカロライナ沿岸で砲艦一隻を喪失した旨發表した、公報全文次の通り

太平洋方面 米國潛水艦ピカレル號（一、三三〇トン）は巡邏作戰に出たまま歸還せず喪失したと推定される

大西洋方面 砲艦プリマス（二、二六五トン）八月五日ノースカロライナ州よりほど遠からぬ沖合で水中爆破のため沈沒

地中海方面 驅潛艇P・C四九六號（六〇〇トン）六月四日水中爆破により沈沒、潛水艦救助船レード號（九五〇トン）六月廿九日水中爆破により沈沒、掃海艇センチネル號（六〇〇トン）七月十日シチリヤ島沖の上陸作戰において沈沒、驅逐艦マドツクス號（一、〇六〇トン）七月廿日シチリヤ島沖において空襲のため沈沒さる

貯蓄報國
帝國銀行
第一銀行・三井銀行合併

ホシのクスリ
ぐす 腹が空く
完全消化 ピルツ劑
澱粉・脂肪・蛋白質を完全に消化し、食べたものを無駄なく榮養化する强力ピルツを主成分とし、ビタミンB・Dその他高單位榮養源を綜合併配せる本劑は、還に食慾を振起し正確なる便通を促します
食慾不振 便秘に
一ケ月分三〇錠 一圓五十錢
ゼークロミン ホシ
東京 五反田 星製藥株式會社

專門製作 變壓器
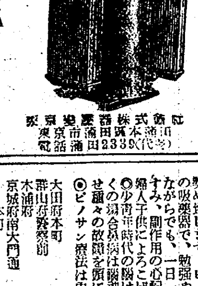
設備 自冷一萬K・V・A 水冷三萬K・V・A 迄
舊物改造・修理歡迎
東京變壓器株式會社 東京市蒲田區本蒲田 電話蒲田2339(代表)

鼻病
鼻病は頭を臺なしにする
手輕で簡單に出來る ピノサン療法
◎鼻の病氣は輕いうちは何の手當もせず慢性にしてしまつてから慌いて治療をアセル方が多いが鼻の病氣は大概長びきがちのものであつて費用や時間の都合で治療の暇のない方には是非とも自宅療法をお薦め致します。ピノサンは獨創の吸藥器で、勉强や事務をとりながらでも、一日一回の吸藥ですみ、副作用の心配もないので婦人子供によろこばれてゐます
◎少青年時代の腦は敏感で、多くの鼻病は腦神經を衰弱せ種々の故障を頻に起させます
◉ピノサン療法は內服藥や洗滌藥とも違ふ粉藥
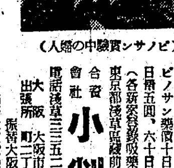
（ピノサン實驗中の婦人）
で一日一回添附の新案吸藥器で手輕に鼻腔內に吸込ませれば病源に直接働きかけ副作用の心配がないので婦人や子供にも評判です。
無代進呈 說明書 京城日報で見たと御申越次第詳しい說明書を進呈
ピノサン藥價十日分壹圓、六十日分七圓九十錢、一日分三十錢
東京都淺草區藏前三ノ五（各新聞雜誌吸藥器無代添附）
合資會社 小判屋 電話淺草三三五二・振替二〇一二
大阪出張所 大阪市東區南久寶寺町二丁目十五番地 振替大阪一八〇三九番
代理店 丹平商會、高橋盛大堂、大藥房、寶藥會社
京城府本町 小林藥舖 ／ 大田府本町 松岡藥局 ／ 群山府榮町 木下藥局 ／ 木浦府 新井藥房 ／ 京城府南大門通 木村藥房 ／ 平壤府大和町 森田草堂藥 ／ 淸津府浦項町 新井藥房 ／ 釜山府辨天町一丁目 大黑南海堂 ／ 釜山府本町三丁目 元山府本町三丁目 ／ 馬山府 釜山府草梁町二ノ五 山田藥局 ／ 六部府本町二丁目 石見屋藥店 ／ 仁川本町三丁目 松前商店藥部 ／ 北部 藥店 ／ 咸興府 興南天德里 羅南府 晉州府 全州府

慢性胃腸疾患
ビタミンB2複合體
ビタミンB2複合體は毒性緩和及び胃腸調整の重要なる一榮養素にして、本榮養素の缺乏は胃腸症狀を慢性化し、尤進すれば惡性下痢を起し血便を伴ふに至る。故に近時、慢性胃腸疾患の最も合理的な治療法としてビタミンB2複合體の補給投與が推奨せられ良効を收めつゝあり。本劑は良吸收性のビタミンB2複合體なるため特に醫家各位の賞用を受く。
販賣元 京城朝鮮玉置商品株式會社
一〇〇錠 三〇〇錠 九〇〇錠
理研ビタミン
販賣元 株式會社玉置商店(東京・大阪)

原料香水 オリヂナル
安藤井筒堂化粧品部

カオール 衛生口錠
效能 口中殺菌 口熱口臭 身心の疲勞 身心の爽快 食慾不振 胃腸消化不良
本舖 安藤井筒堂 東京・日本橋

お肌の衛生に…
あせも たゞれ 水むし すり傷 腋臭症

むれる べとつく 汗をかく…夏のお肌にらへんでを…毎日湯上り後やお出かけ前にふりかけておくこと。
らへんで
五十錢・一圓 藥房にあり

躍如！皇軍の面魂
鍊成所生査閲　高知事大いに満足

明年晴れの入營を控へて半島青年の決意は鐵石と凝り〝我等斷じて皇兵たらん〟の誓ひも固く鍊成に勵み後れをとらぬ强兵への道の素地を築くに勵んでゐる、京城府内青年特別鍊成所は今春とともに逐次増設され鍊成所生も一段と熱をこめて鍊磨の明暮れを續けて來たが、これら増設新設鍊成所初の査閲が高京畿道知事の査閲官をもつて十六日午前八時奨忠壇青年特別鍊成所を先頭に相次いで府内各所で實施されることゝなつた

朝靄が拭ひ去つたと思ふと、もう烈日がカッと照りつける こゝ奨忠壇特別鍊成所に高知事は府警道訓練官、千田京城府總務部長を帶同してたゆみなき訓練を續ける鍊成所を訪れた高知事は鍊成所長から約卅分間に亘つて鍊成經過の説明をうけ講演の點檢、學科査閲に續いて荒井指導官の指揮する軍事教練を査閲する

どの生徒の顔にも不屈の面魂がこもつてゐる、閲兵の際の注目の眼差しが爛々と光つて見える何と素晴らしい成長ぶりだらう

鐵の規律に早くも皇軍の要員として起ち得る素地を鍛りあげてゐるのだ、體操に教練に堂々たる鍊成の成果を見せる

高知事は技術的に質問してゆく、生徒は明瞭な國語でテキパキと答へる、高知事は

學科も教練も豫想外の好成績だ今後更に不動心を涵養し勵んで心を養つて立派な皇軍の一員となるやう——

と訓示を與へ鍊成所生感激のうちに査閲を終つた【寫眞＝高知事の鍊成所査閲】

日本刀を献納
松岡教授が四十四振

〝刀劍よ、生れ變つて仇敵を刺せ〟と城大松岡修太郎教授は祖先傳來の家寶である日本刀四十四振を十三日海軍武官府へ献納した、なほ同日海軍武官府へとゞけられた献納献金は左の通りである

献納　バケツ三點＝中區太平通二ノ二二、田肥里治▲金屬製品百點＝中區大和町二ノ三丁目七組四班員一同▲金屬製品十一點＝中區太平通二ノ三六、谷野新造▲火鉢三點＝中區太平通二ノ二二四、丹野三郎

恤兵金　二百五十圓＝朝鮮商業協會理事長員一同▲二圓＝中區太平通二ノ二二、田肥里治▲五十圓＝中區長谷川町三二、岡部政乃▲五十圓＝中區本町二ノ一六、大橋清▲十圓＝石川縣羽咋郡邑知町、廣島齊一

國防献金　十三圓八十六錢＝平北定州郡高安面深源寺、田嶋國▲十一圓十二錢＝中區船橋町一二五、篠崎喜男▲七圓六十錢＝全北扶安郡□□面牛浦里、幸村茂興▲卅圓＝全北扶安郡茁浦面生徒一同、保田羅治▲卅五圓＝京畿道連川、漣川中央國民學校生徒一同

慰問袋一點　京城南山國民學校五年師岡邦子、小野敏子

朝鮮の御土産は　富田商會へ

マクノール錠で　虫を下しませう！
丈夫そうでも虫が居る　毎月マクノールをのみませう
飲み易く副作用がなく

學徒の勤勞作業

【三千浦】邑内大芳里平沼鍾根氏の次男伊藤源淳君（二）は現に東京帝大農學部二年在學中で夏休みを利用し先月から歸省中であるが決戰の時局下にあるこの重大な秋に遊んでゐることは國家に申譯ないと十一日泗川警察署高等係に訪れ『如何なる勞働でも結構ですから一つ御世話下さい』と願出たので高等主任以下感激し最近港灣工事場に紹介し翌日から勤勞戰士として汗の勤勞作業を行つてゐる

召さるゝ日に備ふ學徒

【湖南】夏季休暇に歸省中の内地留學生六十名は鍊成來浦頭郡主催により管内三ケ所に分けて時局座談會を催し決戰下における學生としての時局認識の徹底の稈をみせたがこれについて佐伯浦頭郡長は語る

從來稍もすれば無軌道的で浮氣じみたと言ふ社會的非難を受けてゐた内地留學生島人學徒は今次の劃期的兵制改革による大榮光に奮ひ勇んで、學徒とは何物たるかを認識し今度の座談會にも從來には見られない時局即應の決戰的氣構への濃厚な意見の開陳をなし實に頼もしい態度であつた

賞金を献納
儒林大會入賞者

【順川】銃後の赤誠は益々高潮してゐる秋、順川郡順川面邑内里儒林上富正雄及び同濟村推營の兩氏は去る八月七日順川郡儒林大會席上で開いた論文詩律大會に出席して『時局下儒林の覺悟』と題する論文に入賞したが、兩氏は去る十三日順川郡廳を訪れ出征皇軍に感謝の微意を捧げたいと上富氏は論文二等三等賞金十圓を溪村氏は同じく賞選の賞金廿圓を皇軍慰問金として献納方を寄託した

鍛へる本府の新陣容
總鍊成へ他も倣へ
團長は總監・副團長に上瀧局長

總督府職員鍊成團は半島二千五百萬の最も模範的な鍊成として非常な注目が寄せられてゐるが、四十歳以上の職員も教練鍊成をすることとなり鍊成施行規則一部改正の强化とゝもに、この程鍊成組織も擴充した

即ち團長には田中總監、總務部長には竹内鍊成觀長が就任してゐるが、この外に新しく副團長に上瀧厚生局長、鍊成部長に大瑚大佐がそれ〴〵就任した

なほ總督府が十六日から開始した四十歳以上の職員鍊成に呼應して全鮮の職場でも年齢に拘泥せず、國民總鍊成の實をあげるやう要望してゐる

教練もやるお歴々
老若の別なしけさの鍊成

けふ十六日は月曜鍊成日——この日も全鮮職場、奨國班では米英擊滅の意氣も高く、十六日を期して夏季鍛錬期が明けて新學期に入つた中等、國民校の學徒を加へての熱烈さは前線の皇軍勇士の鬪魂を偲んで決行、この日總督府職員鍊成は愈々第二段階に入つて鍊成施行規則を一部改正、强化しての初の鍊成日であるだけに、教練鍊成には四十歳以上の老職員も參加して意氣は天を衝くものがあつた

鍊成は田中總監以下各局課長、男女全職員出席して本府東運動場に先づ國民儀禮の後、田中團長に大瑚大佐（鍊成部長）が人員を報告、ついで運しきラジオ、大日本國民體操に全員鍛へ、各班に分れて愈々教練に入つた

一般職員は四十歳以上の職員も交へて本運動場に各個、密集教練を行へば、上瀧厚生、丹下鑛工局長各局課長は勤政殿廣場で受閲者としての教練に不撓不屈の意氣を躍揚する、早田法務局長も江口總務局長も、水田財務局長も、大野學務局長も今朝は一鍊成員として戰闘帽に將脚絆の姿も頼々しく淋漓たる汗を流して鍛へた、かくて三千全員、一時間に亘る炎天下の鍊成を同七時五十分終了したが、この日から全員の行動は新設したラツパ隊の吹奏指揮によつて終始され全員の鬪魂は益々燃えて非常な好成果を收めた

民衆殺戮目的
英機羅馬盲爆

【ローマ十五日同盟】英國空軍は十四日夜から十五日にかけて再びミラノを爆擊したが、ステフアニ通信社は次の通り報道してゐる

今回の爆擊では市の西南部が特に甚大な損害を受けた、英空軍はミラノ市郊外の避難地區にも爆弾を加へたが、反樞軸空軍の狙ひが民衆の殺戮を目的とする恐怖戰術にあることは今や明瞭となつた、古代建築文化施設も前回同樣多大の被害を蒙り市の中央部とテイチネノゼ門、サムピオーネ門の場所は銃砲火の洗禮に曝された、ミラノ王宮とグラホ宮の南門からミラノ大伽藍に至る地區一帶は文字通り灰燼と歸しジオバンニデール・バンデ・ネールの傷病兵收容所その他の病院も盲爆の犧牲となつた

赤十字社員募集

【南浦】邑では赤十字社員の募集に努力中の處計畫の九割を突破し近日豫定數の社員は獲得される見込みと係員は大いに氣焔を吐いてゐる成績は左記の通りである

有功社員九名特別社員五十六名一般社員が一千名

量でも勝つ ①

爆彈

戰爭は無限の消耗を招く、その消耗に耐へることが戰勝の重大な要素である、武力決戰の蔭には必ず物と物の增產決戰が秘められてゐるのだ、鐵の消耗と鐵による兵器の增產に我等は斷じて負けてはならない、われに不屈不敗の大和魂ありといへども、この精神を燦然と輝かせるにはもとより質に於ても量に於ても優れたる近代兵器を前線將兵に送らねばならないのだ、飛行機を、大砲を、戰車を、彈藥を無限に送れ…いま銃後の産業戰爭は熱汗を奕張して敵米の豪語する天文學的數字の增產にも我等斷じて敗けるものかと熱く灼ける鐵と取組んで兵器の增產に挺身してゐるのだ、今こそ銃後の合言葉は〝量でも勝つ〟の逞しき進軍なのだ、征けこの爆彈、敵部〝ワシントン〟へ【寫眞＝爆彈の熔接作業…陸軍省檢閲濟】

始業式終るや直に鍬
けふ決戰學園の第二學期

陽灼けした元氣一ぱいな顔を見せて十六日國民學校、中等學校の第二學期が始まつた——

……◇……

螺の聲を惜しみ終日緑陰に憩つて安閑と過した夏休みを返上して嚴ふ學徒は灼熱の南方に、凜烈朔風吹きすさぶ北洋に勇戰力鬪する前線將兵の辛苦を偲び、それ〴〵の特技を活かして無醫村の巡回診療、工場、鑛山に於ける奉仕、學術調査、海洋、航空訓練、増産勤勞作業に火の玉となつて精魂を打ち込んだ夏季鍛錬期間は終つた、十六日早朝、學徒は身も心も清新潑剌の氣を漲らせて決戰學園に踏み出し從來時動員態勢をめざして學業を始めたのである、今こそ學徒は必勝の信念に燃え立つて戰力增强の役割を果し戰技を練り、增產に敢鬪するとともに防空、機甲、航空通信訓練等に血のにじむ努力を續ける、京城中學校ではこの日始業式に續いて午前中は全學年試驗を實施したのち午後からは校庭裏の運動場を畠にするための開墾作業を炎天下一時間に亘つて行ひ、やがて種を下ろして食糧增產の鍬を揮つて戰ふ學徒の意氣を示した【寫眞＝京城中學校の增產勤勞作業】

虚禮を廢止せよ
慶北聯盟が再び强調

【大邱】銃後國民も戰鬪の一員である以上決戰節顧の構へを整へなければならない、慶北道總力聯盟では道民に社交儀禮の決戰化を常に强調してゐるが未だ舊習にこだはつて依然虚禮に流れるものが見受けられるので同聯盟では更に次の如く强調、道民の自覺奮起を促した

社交儀禮の決戰化いつまでも舊習にこだはつてゐる者は決戰體制の邪魔者だ、まして仇敵米英式の儀禮を有難がるものがあつたらそのものこそ敵である、いまこそ、娯樂祭は朝鮮聯盟制定の〝改善儀禮基準〟によつて行ひ、式、會場、宴會の盛装を徹底し世界の指導者たるの誇りをもつて堅實な社交儀禮の範を垂れよう

煙草耕作組職員の鍊成

專賣局では煙草耕作を通じて直接農村の指導に當つてゐる全鮮煙草耕作組合職員のうちから四十名を選抜して十八日から廿五日までの八日間に亘り忠清北道淸州郡の朝鮮煙草耕作組合職員養成所で報德道を主體とする鍊成會を開催農村指導の眞髓を把握する

抹茶 煎茶　茶道具　慶川茶舗

京日俳壇　高濱虚子選

母と娘が頭にのせて盆のもの
かくこうの日もすがらなる田植かな　群山　秋風

なでしこの供華の淋しき遺影かな
セルたゝむいちにちの専恩ひつゝ　京城　杉本すみえ

螢籠内は發願されてゐて涼し
山腹にある病棟やほゝきぎす　同　渡部えつ子

羅や病瘦れる頬に紅
針置いて水打ちてより厨事　同　中田秀子

【秋季雜詠】八月廿日（金）締切

肺結核に　ダイレクト
本劑の主成たる燐脂體・特異ルペン合成體の相乘作用は菌の發育を抑制すると共に衰退せる神經系各細胞を賦活して結核の治療能作を積極に振起す……
文獻・解説贈呈ス
發賣元　明瀞商會　東京・京橋・木挽町
5圓・12圓

けふの市況（十六日）
證券　不透明　双方見送り

前場　具體的な材料に乏しい一面先行の見透し難は必然的に双方共内外の見送りを餘儀なくせしめて踏株とも殆ど擡らず乃至は若干弱保合を示した、しかし踏株の底値は案外堅く値つた買物は見留らない、なほ短期は高周波五十三圓台から四圓台に軟化、遊仙六十二圓台から三圓台へ上伸、小林七十三、四圓台に小浮動、新館七十一圓九十錢と保合を示した

後場（保留）突込みは警戒されて諸株とも底堅い成行を呈したが、場内は至極閑散

『實物』鈍重

既發物は輕量で値動きは鈍く、中でも金屬株の不振は甚だしいが、また主力株の不振状態は買氣を萎縮せしめて一般に鈍重を示した、今後も特殊な材料がない限り局面の轉換は困難の振合が見られる、主なる出來値左の如し

京南四〇圓五▲遊仙六三圓一二圓八▲朝陽二六圓七▲高周波五三圓四▲龍工新五四圓五一三▲川重新一四圓七一八

石產割安

石產兩工は新舊とも一圓方買はれて玄人筋の注目を惹いた、當社は上期二分減の六分配當を行つたが、これは今期設定の税金引當增額によるもので、實際の業績は前期に比し一圓五千圓の增益ながら利益率では二分七厘の低下に當る、當社は化學部門を分離、神戸衛機を設立、既に六月以降經營してゐる結果、當社は船舶機器、航空機部分品、工作機の三事業に乘出してゐる、こゝ一、二期は六分配當が精一ぱいであらうが漸次餘裕含みとなる點を見越して割安を買はれたものである

遊仙鑛上伸

遊仙鑛業は六十二圓台から三圓台に上伸また一また戻り新値を示した、約二萬株に上る浮動株は今まで内地筋へ安く賣られて居たが今日は漸く値ついてきただけに案外面白く、漸次止手がついてきた、これも早晩一掃が豫想されてゐる好材料である、代引は約五千枚にない、なほこんどの浮動株一掃によつて山一の手持ちは殆どなく、もしあるとしても七十圓台以上なら兎も角それ以下では手放さぬ方針らしい

短期廢止と建玉

朝證短期取引は來る廿五日限りで上場廢止となるが、これは既定の事實とはいへ、建玉の整理如何が問題視されてゐる、尤も株券の出廻りが順調であり、株價も目先當つけば問題は自ら別であるが、今なほ取組が相當に上つてゐることは、今日までの推移をみると品受けの增加が多少の懸念が殘るわけである、豫想される遊仙鑛業はとくに樂觀を許し難い、前者の龍工は買方が市場の情勢にかんがみ受株の申告を見合せてゐるため十六日へ繰越された代引は一千二百枚の過剰となつたが、この狀態が今後も繼續すれば大國團裡に終幕を告ぐるであらう、しかし受株の申告見合せはあくまで經過的のものであることは勿論である、むしろ方によつては値頃を冷してゐるとも思はれる節がある、後者の遊仙鑛業はさきの高値が物を言つてゐるだけに目先値を締めるとしても過當投機とはいへないわけでかくみて來ると上場廢止をめぐつて今後の賣買の斷引こそ注目される

◇朝證長期取引（先限）

銘柄	寄付	引値
高周波	—	五四圓二
遊仙	六二圓五	六三圓七
龍工新	五四圓〇	五三圓五

證券（十六日）

朝證短期

銘柄	前寄	引	高	安	後寄
高周波	[illegible]	[illegible]	[illegible]	[illegible]	[illegible]
龍工	[illegible]	[illegible]	[illegible]	[illegible]	[illegible]
遊仙	[illegible]	[illegible]	[illegible]	[illegible]	[illegible]
マグネ	[illegible]	[illegible]	[illegible]	[illegible]	[illegible]
小林	[illegible]	[illegible]	[illegible]	[illegible]	[illegible]
鐘新	[illegible]	[illegible]	[illegible]	[illegible]	[illegible]
綿金	[illegible]	[illegible]	[illegible]	[illegible]	[illegible]
三重新	[illegible]	[illegible]	[illegible]	[illegible]	[illegible]
朝機械	[illegible]	[illegible]	[illegible]	[illegible]	[illegible]
鐘紡	[illegible]	[illegible]	[illegible]	[illegible]	[illegible]

前場大引　二・二〇分

朝證算定と日歩

銘柄	算定	日歩	代引
龍工新	[illegible]	[illegible]	[illegible]
東綿金	[illegible]	[illegible]	[illegible]
朝陽	[illegible]	[illegible]	[illegible]
鐘新	[illegible]	[illegible]	[illegible]
小林	[illegible]	[illegible]	[illegible]
遊仙	[illegible]	[illegible]	[illegible]
マグネ	[illegible]	[illegible]	[illegible]
高周波	[illegible]	[illegible]	[illegible]
朝機械	[illegible]	[illegible]	[illegible]

大阪短期

銘柄	前寄	引	高	安	後寄
鐘新	[illegible]	[illegible]	[illegible]	[illegible]	[illegible]
鐘紡	[illegible]	[illegible]	[illegible]	[illegible]	[illegible]
東紡	[illegible]	[illegible]	[illegible]	[illegible]	[illegible]
日石	[illegible]	[illegible]	[illegible]	[illegible]	[illegible]
日立	[illegible]	[illegible]	[illegible]	[illegible]	[illegible]
帝人新	[illegible]	[illegible]	[illegible]	[illegible]	[illegible]
郵船	[illegible]	[illegible]	[illegible]	[illegible]	[illegible]
商船	[illegible]	[illegible]	[illegible]	[illegible]	[illegible]
三菱重	[illegible]	[illegible]	[illegible]	[illegible]	[illegible]

短期　一八・八〇〇枚　累計二一九・二〇〇枚

東京短期（第一部）

銘柄	前寄	引	高	安	後寄
郵船新	[illegible]	[illegible]	[illegible]	[illegible]	[illegible]
三重工	[illegible]	[illegible]	[illegible]	[illegible]	[illegible]
鐘新	[illegible]	[illegible]	[illegible]	[illegible]	[illegible]
帝人新	[illegible]	[illegible]	[illegible]	[illegible]	[illegible]
日立	[illegible]	[illegible]	[illegible]	[illegible]	[illegible]
鋼管	[illegible]	[illegible]	[illegible]	[illegible]	[illegible]
日石	[illegible]	[illegible]	[illegible]	[illegible]	[illegible]

東京短期（第二部）

銘柄	前寄	中	引	後寄
滿鐵	[illegible]	[illegible]	[illegible]	[illegible]
郵船	[illegible]	[illegible]	[illegible]	[illegible]
北炭	[illegible]	[illegible]	[illegible]	[illegible]
鐘紡	[illegible]	[illegible]	[illegible]	[illegible]
洋レ新	[illegible]	[illegible]	[illegible]	[illegible]
小倉	[illegible]	[illegible]	[illegible]	[illegible]
麦酒新	[illegible]	[illegible]	[illegible]	[illegible]
塩水	[illegible]	[illegible]	[illegible]	[illegible]
日魯	[illegible]	[illegible]	[illegible]	[illegible]
滿業	[illegible]	[illegible]	[illegible]	[illegible]

前場大引　二・〇二分

東京短期

銘柄	前寄	引	高	安	後寄
神戸鋼	[illegible]	[illegible]	[illegible]	[illegible]	[illegible]
郵船新	[illegible]	[illegible]	[illegible]	[illegible]	[illegible]
チツソ	[illegible]	[illegible]	[illegible]	[illegible]	[illegible]
日紡新	[illegible]	[illegible]	[illegible]	[illegible]	[illegible]
帝人	[illegible]	[illegible]	[illegible]	[illegible]	[illegible]
倉紡新	[illegible]	[illegible]	[illegible]	[illegible]	[illegible]
滿業	[illegible]	[illegible]	[illegible]	[illegible]	[illegible]
日立新	[illegible]	[illegible]	[illegible]	[illegible]	[illegible]
鋼管	[illegible]	[illegible]	[illegible]	[illegible]	[illegible]
日鐵	[illegible]	[illegible]	[illegible]	[illegible]	[illegible]
日窒	[illegible]	[illegible]	[illegible]	[illegible]	[illegible]

前場大引　一〇・四二分

東京長期

銘柄	前寄	後寄
高周波	[illegible]	
三菱重		[illegible]

現株仲値（十六日十一時調）

銘柄	仲値
◇銀行株 鮮内株	
殖銀	[illegible]
同新	[illegible]
商銀	[illegible]
同新	[illegible]
二新	[illegible]
三新	[illegible]
貯一銀	[illegible]
東一銀	[illegible]
漢銀	[illegible]
信託	[illegible]
朝無盡	[illegible]
◇紡績株	
同新	[illegible]
京紡	[illegible]
同新	[illegible]
朝織物	[illegible]
◇運輸株	
朝鐵	[illegible]
一新	[illegible]
二新	[illegible]
京春	[illegible]
京東	[illegible]
京南	[illegible]
朝運	[illegible]
同新	[illegible]
◇電氣株	
南鮮電	[illegible]
同新	[illegible]
北鮮電	[illegible]
同新	[illegible]
漢水電	[illegible]
京電	[illegible]
同新	[illegible]
西鮮電	[illegible]
同新	[illegible]
◇鑛業株	
小林鑛	[illegible]
無煙炭	[illegible]
同新	[illegible]
三陟	[illegible]
日マグ	[illegible]
製鍊	[illegible]
遊仙鑛	[illegible]
鳳泉炭	[illegible]
三國	[illegible]
同新	[illegible]
朝陽	[illegible]
◇電氣化學	
高周波	[illegible]
龍工新	[illegible]
弘中	[illegible]
同新	[illegible]
朝機械	[illegible]
國産車	[illegible]
朝石油	[illegible]
同新	[illegible]
北鮮紙	[illegible]
東亞金	[illegible]
朝鮮研	[illegible]
◇諸株	
朝鮮拓	[illegible]
同新	[illegible]
東拓	[illegible]
同新	[illegible]
米市場	[illegible]
◇大陸株	
滿工廠	[illegible]
同新	[illegible]
日滿ア	[illegible]
同新	[illegible]
北支振	[illegible]
中支振	[illegible]
大同産	[illegible]
熱河鑛	[illegible]
滿パルプ	[illegible]
◇内地株 紡績株	
東紡	[illegible]
同新	[illegible]
日清紡	[illegible]
同新	[illegible]
日紡	[illegible]
◇人絹株	
倉絹	[illegible]
同新	[illegible]
帝人	[illegible]
日毛	[illegible]
同新	[illegible]
◇鑛業株	
北炭	[illegible]
同新	[illegible]
◇化學工業	
日窒	[illegible]
同新	[illegible]
日化	[illegible]
同新	[illegible]
日曹	[illegible]
同新	[illegible]
◇重工業	
大同鋼	[illegible]
小倉鋼	[illegible]
神鋼	[illegible]
日立	[illegible]
日立金	[illegible]
◇船舶株	
日ビス	[illegible]
國際船	[illegible]
東洋船	[illegible]
川崎船	[illegible]
石川島	[illegible]
同新	[illegible]
◇製糖株	
台製糖	[illegible]
同新	[illegible]
◇諸株	
日本粉	[illegible]
同新	[illegible]
王子紙	[illegible]
三菱商	[illegible]
同新	[illegible]

後三國志
吉川英治作　矢野橋村繪【221】

秋風五丈原（三）

日々、さうした容態の繰返されてゐる或る朝のこと。孔明は何思つたか、

『予を扶けて、車にのせよ』

と、左右の者へ云ひ出した。

人々はあやしんで何處へお渡り遊ばすかと、訊ねた。すると孔明は、

『陣中を巡見する』

といつて、すでに起つて、自ら清衣に更めた。

命旦夕に迫りながら、なほそれまでに、軍務を氣にかけてをられるのかと、侍醫も諸臣も涙に袖を濡らした。

千里風馬を往來した愛乘の四輪車は推されて來た。孔明は白い羽扇を持つてそれに乘り、味方の陣營を親しく巡つた。

この朝、白露の軌にこぼれ、秋風は面を吹いて、冷氣骨に徹るものがあつた。

『噫。旗旌なほ生氣あり。われなくとも、にはかに消えることはない』

孔明は諸陣をながめてさも安心したやうに見えた。そして歸途、瑠璃の如く澄んだ天を仰いでは、

『——悠久。與天でも悠久』

と、呟き、わが身をかへりみて

は又、

『人命何ぞ假すことの短き。理想何ぞ餘りにも多き』

と獨り聊つて、喚息久しうして又打臥して、やがて病に歸るやすぐ、この日以來、頓に、もの言ふことばも柔らかになり、そして眉から顔色には死の相があらはれてゐる。

楊儀をよんで、ふたゝび遺ろに何か告げ、また王平、廖化、張嶷、吳懿なども一人々々枕元に招いて、それ〴〵に後事を託すところがあつた。

姜維にいたつては、日夜、側を離れることなく、起居の世話までしてゐた。孔明は彼にむかつて、

『几をそなへ、香を焚き、予の文房具を取揃へよ』

と命じ、やがて沐浴して、几前に坐つた。それこそ、蜀の天子に捧ぐる遺表であつた。認め終ると一同に向つて、

『自分が死んでも、かならず喪を發してはいけない。必然、司馬懿は好機逸すべからずと、全力を擧げて來るであらうから。——こんな場合の為に、日頃から二人の工匠に命じて、自分は自分の木像を彫らせておいた。それは等身大の坐像だから車に乘せて、周りを青き紗を以て覆ひ、滅多な者を近づけぬやうにして、孔明なほ在りと味方の將士にも思はせておくがいい。——然る後、時を計つて、漸次の先鋒を退び、退路を開いてから後、初めてわが喪を發すれば、恐らく大過なく全軍歸國することを得よう』

と、誡へ、しばらく呼吸をやすめてゐたがやがてなほかう言ひ足した。

『——予の坐像を乘せた喪車には陣營の前に一盞の燈明をともし、米七粒、水すこしを、唇にふくませ、また棺は輦車の内に安置して、左右を護り、歩々靜々、通るなれば、たとへ千里を還るも、軍中常の如く、少しも紊れることはあるまい』

と云ひ遺した。

更に、退路と退陣の法を授け、戰をむすぶにあたつて、

『もう何も云ひおくことはない。みなよく心を一つにし、國に報じ職分をつくしてくれよ』

人々は、流涕しながら、拜跪なきことを誓つた。

たそがれ頃、一時、息絶えたが唇に水をうけると、また醒めたかのごとく、眼をみひらいて、僅かに窗の病牀から見える北斗星のひとつを指さして、

『あれ、あの燦々とみゆる將星が予の宿星である。いま滅前の一燦をまたゝいて居る。見よ、見よ。やがて落ちるであらう……』

いふかと思ふと、孔明その人の面は、忽ち白蠟の如く化して、閉ぢた睫毛のみが植ゑ並べたやうに紫く見えた。

黑風一陣、北斗は雲に隠んで、懶さた滅、天ただ啾々の聲のみだつた。

新刊紹介

▲野白集（金素雲著）鄭芝溶、洪思容、白石、金尚鎔、金東煥、朱耀翰、柳致環氏及び著者が筆文で發表した詩の中から、いろ〳〵の意味で後代に殘さるべきものを和譯したもので、特に鄭芝溶氏の詩のもつ情感、芬菌氣を深し得たことは原作以上の苦心もあつたらうしまたそれだけの努力は充分に報いられてゐるともいへる（菊版一〇五頁、二圓八十錢、京城・朝鮮書二ノ八六清文出版）

▲祝出征（大原富枝著）弾を抱いて戰線に居らるゝ少年は、出征するものの心を描いたが、そこには懐々の境遇を繕つゝある女性が出て來るが、この新しい女流作家がそれをどの程度描き分けてゐるかを見るは興味ある問題でもある（B6判三一六頁、一圓十錢、東京・神田・西町二ノ二新民書房）

▲靜かな嵐（牧洋著）第一回總力賞作品を初め、著者が最近に國語で發表した創作を集め、昨秋本紙に連載した小説『永遠の女』も入れられてゐるが、何といつても三部作となつてゐる『靜かな嵐』が最も問題となるべき作品であらう（B6判三八九頁、二圓、京城・太平通每日新報社）

藤本證券の
第九次　投資信託
申込受附
説明書送呈
藤本證券　京城府黄金町二

花咲く港
十九日封切
松竹映畫　問題巨篇
（演出）木下惠介第一回作品
（原作）菊田一夫
（脚色）津路嘉郎
國民演劇脚本
南海局委囑
上原謙　水戸光子　小澤榮太郎　東野英治郎　笠智衆
美しい南の島に流れついた純朴のペテン師二人、純朴素朴な村人の熱狂に波瀾を呼んでこゝに明るく愉しい物語の幕が開くのです。
只今上映中　宮本武藏　決鬪般若坂
中劇　京劇　寶塚

大映　東京豪華配役陣！
我が家の風
演出　田中重雄
吹き荒ぶ嚴しき時代の嵐の中に雄々しく逞しく若人等が樂しく美しき青春！
月丘夢路　宇佐美淳　黑田記代　中田弘二
十九日封切
若草劇場　明治座

巨彈連發！凄い人氣！
納涼　藝能祭
見よ！此の超豪華陣容
ラヂオでお馴染の・半島漫才界の至寶
朴緑珠・姜桂香　呉成鍊・窪田松子　特別出演
金華榮・姜桂紅　李正業・朴春哉　其他男女十數名總出演
八月十七日より　三日間晝夜　後七時
特別奉仕料金　一均六十錢（税共）
第一劇場

東亞證券
株式會社
短期現物取引
京城黄金町二丁目・電話本局代表五一六一
朝取一般取引員

わきが　自宅無代進呈
新療法
日本醫藥研究所

組合長生田紋藏儀豫而病氣療養の處藥石効なく八月十五日午後八時五十分七十二歳を一期とし永眠仕候間茲に生前の御厚誼を拜謝し此段御通知に代へ謹告仕候
追而葬儀は十八日午後三時自宅に於て佛式に依り相營可申候
昭和十八年八月十五日
京城府中區水標町五〇
京城葬儀請負業組合
男　生田　透
大和葬儀社
親戚　同
友人　同